Burmistrz i starosta nie kryją konfliktu i obrzucają się wzajemnie coraz poważniejszymi oskarżeniami

KTO TU KŁAMIE?

BO MYŚMY ZŁU WYDALI BÓJ

Twój PULS tygodnia

Tygodnik Kępińsko - Ostrzeszowski

wtorek
16 sierpnia 2016 r.
cena 2 zł
(w tym 8% VAT)
nr 32 (713)
ISSN 1644-0498
INDEKS 372188
redakcja@pulstygodnia.pl
www.pulstygodnia.pl

str. 12

Mieszkańcy Przedborowa zorganizowali festyn dla chorej na raka pani Basi

ZBIERAJĄ NA PROTEZĘ RĘKI

str. 2

- Chyba najbardziej rozczulało mnie to, że nie będę mogła swojej 11-letniej córce kitki ani warkocza zrobić - wyznaje chora na raka Barbara Jarych. - Ja mam taki charakter, że ciężko jest mi kogoś prosić o pomoc - dodaje. Na szczęście są tacy, którzy bezinteresownie spieszą z pomocą.

KOBYLA GÓRA

Piknik w rytmie disco polo

str. 6

Norbi i zespół Bayer Full - to gwiazdy pikniku disco polo, który odbył się w miniony weekend nad zalewem w Kobylej Górze

33
9 771644 049106

Dożynki w Korpysach i Osinach

str. 9

str. 16

REKLAMA

INFORMACJA

Mieszkańcy Przedborowa zorganizowali festyn dla chorej na raka pani Basi

ZBIERAJĄ NA PROTEZĘ RĘKI

- Chyba najbardziej rozczulało mnie to, że nie będę mogła swojej 11-letniej córce kitki ani warkocza zrobić - wyznaje chora na raka Barbara Jarych. - Ja mam taki charakter, że ciężko jest mi kogoś prosić o pomoc - dodaje. Na szczęście są tacy, którzy bezinteresownie spieszą z pomocą i robią wszystko, aby znaleźć środki na zakup protezy ręki dla pani Basi.

Taki sąsiad to skarb - można powiedzieć o sołtysie Przeborowa Władysławie Pietralczyku, który w minioną niedzielę na Placu pod Dębem w Przedborowie zorganizował charytatywny festyn dla chorej na raka Barbary Jarych. - Mimo, że pani Basia mieszka teraz w Ostrzeszowie, zawsze była i będzie moją sąsiadką i jest na pewno w sercach wszystkich mieszkańców wsi - przekonuje sołtys. - Kiedy dowiedzieliśmy się, że potrzebna jej proteza ręki za 80 tysięcy, postanowiliśmy działać.

NIE CHCĘ PANIĄ MARTWIĆ, ALE...

Był rok 2013, kiedy pani Barbara dowiedziała się, że jest chora na raka. Wyrok: sarcoma synoviale - rzadko spotykany nowotwór złośliwy.

Do lekarza poszła, kiedy nie mogła do końca wyprostować łokcia. - Wszystko zaczęło się od takiego przykurczu - wspomina. - Dlatego pojechałam do ortopedy do Ostrowa.

Najpierw kobieta przyjęła serię zastrzyków ze sterydami, z czasem okazało się, że w ręce pojawił się guz, wtedy właśnie zapadła decyzja o operacji. - Żeby mógł mi to zrobić szpital na NFZ musiałabym czekać aż 2 lata, wtedy lekarz wyszedł z propozycją, że może to zrobić prywatnie w swojej klinice, od razu - opowiada pani Barbara, która nie chcąc czekać tak długo zgodziła się na propozycję doktora.

Na wyniki badania czekała ponad miesiąc. - Operację miałam 15 lipca, 19 sierpnia jechałam po dalszy ciąg chorobowego, a pan doktor wyciągnął wynik histopatologiczny. - Nie chcę panią martwić, ale pani ma nowotwór złośliwy - usłyszała.

KONIECZNA AMPUTACJA

Ta wiadomość spadła na kobietę jak grom z jasnego nieba. To nie był jednak koniec złych wiadomości. Pani Barbara dowiedziała się, że jedyną szansą na przeżycie jest amputacja zaatakowanej przez komórki nowotworowe prawej ręki. - W ogóle do mnie nie docierało, że ja mogę stracić rękę - mówi ze łzami w oczach. - Po zabiegu była przecież w pełni sprawna, nic mnie nie bolało. A tu mi ktoś mówi, że trzeba rękę amputować...

Kobieta zaczęła szukać pomocy w Niemczech. Tam przyjęła chemię. - Miałam dwa miesiące czasu, żeby ta chemia zadziałała. Pojechałam z powrotem po wynik i okazało się, że ten guz rośnie od nowa i została mi tylko amputacja ręki - opowiada. - Ciężko podjąć taką decyzję od razu. Parę miesięcy zwlekałam i ten guz zaczął tak rosnąć, że nie mogłam już z bólu w nocy spać. Wtedy się zdecydowałam.

MUSIAŁAM TO ZROBIĆ SAMA

W październiku 2014 r. amputowano pani Barbarze rękę. Pierwsze tygodnie, miesiące dla kobiety były najtrudniejsze. Nauczona samodzielności nie chciała przyjąć pomocy od nikogo. - Chyba najbardziej rozczulało mnie, że nie będę mogła swojej 11-letniej córce kitki ani warkocza zrobić. (...) Ja mam taki charakter, że ciężko jest mi kogoś prosić o pomoc - wyznaje. - Po amputacji, córka chciała mi pomóc i umyć włosy, to ja mówiłam: nie. Ja musiałam to sama zrobić. Tą swoją determinacją jakoś doszłam do tego, że umiem dziś zrobić prawie wszystko: obieram ziemniaki, gotuję obiad i smaruję chleb.

Od momentu amputacji pani Barbara cały czas pozostaje pod opieką specjalistów. Przyjmuje chemię. Stara się żyć normalnie, nie ukrywa jednak, że chowanie kikuta, szczególnie latem, pod szalami jest bardzo uciążliwe. Na wyjście z domu bez okrycia nie ma odwagi. Marzy o protezie, która co prawda nigdy nie zastąpi jej ręki (będzie mogła ją praktycznie tylko zginać), ale doda pewności siebie. Niestety proteza, robiona na wymiar specjalnie pod zamówienie kosztuje blisko 80 tys. zł. Refundacja z NFZ wynosi zaledwie 2. 400 zł, a to przecież kropla w morzu.

TAKIE WIELKIE RZECZY ROBIĆ

Na szczęście kobieta może liczyć na swojego byłego sąsiada - sołtysa Władysława Pietralczyka. Pani Basia razem z mężem i czwórką dzieci od około 20 lat mieszka w Ostrzeszowie. - Kiedy sołtys do mnie zadzwonił i powiedział, że chce zorganizować taki festyn, rozpłakałam się, że ktoś wyszedł z taką propozycją. Nigdy bym nie pomyślała, że on wpadnie na taki pomysł, żeby w mojej sprawie robić takie wielkie rzeczy - wyznała. - Ja już mówiłam tyle razy, komuś umiałabym pomóc, ale nad sobą nie potrafię „chodzić", żeby starać się i prosić o pomoc.

Z pomocą sołtysowi przyszli nie tylko sami mieszkańcy, ale również panie z KGW, strażacy z Kaliszkowic Kaliskich, Przedborowa i Ostrzeszowa, motocykliści oraz animatorki, które umilały czas najmłodszym.

Pieniądze na protezę i dalsze leczenie pani Basi zbierano przez cały dzień do puszek. Tam również trafiły pieniądze ze wstępów z zabawy tanecznej, która była uwieńczeniem całego niedzielnego festynu. Dzięki staraniom wielu osób udało się zebrać kwotę ok. 13 tys. zł.

WA

Dla osób dobrej woli, które będą chciały dokonać wpłaty bezpośrednio na konto Basi podajemy jego numer:
BZWBK 88 1090 1173 0000 0001 2120 4541

REKLAMA

Licencjonowane międzynarodowe przewozy osobowe
BUS NIEMCY HOLANDIA
PL +48 603 602 748; NL +31 617 649 337
MAREK DUDA
Wyjazdy do Holandii powroty do Polski
od poniedziałku do niedzieli. Obsługujemy województwa Dolnośląskie -Lubuskie-Opolskie-Śląskie (Częstochowa, Wieruszów, Kępno, Ostrzeszów, Wieluń).
POJAZDY Z KLIMATYZACJĄ. PEŁNE UBEZPIECZENIE. PRZEWÓZ PRZESYŁEK. PRZEWÓZ NA TERENIE POLSKI. NAWIĄŻEMY WSPÓŁPRACE Z FIRMAMI.

imperial granit
OBRÓBKA KAMIENIA - PROJEKTOWANIE - MONTAŻ
blaty | posadzki | schody | łazienki | kominki
ZAPEWNIAMY FACHOWE DORADZTWO
DARMOWY POMIAR I WYCENĘ
PROFESJONALNY MONTAŻ
BARDZO ATRAKCYJNE CENY
63-640 Bralin, ul. Wrocławska 91 A
tel.: + 48 606 839 239, tel/fax: 62 78 248 48, tel. biuro: + 48 600 920 764
e-mail: biuro@imperialgranit.pl, www.imperialgranit.pl

Kotły c.o.
kotlyleszka.pl
PRODUKUJEMY KOTŁY:
z podajnikiem
uniwersalne
uniwersalno-miałowe
na pelet
5 lat gwarancji na kocioł.
Posiadamy w sprzedaży ślimaki, dmuchawy, sterowniki, przekładnie.
Prowadzimy serwis.
TEL.: 791 534 534
TEL.: 696 201 861
kotlyleszka@vp.pl
TEL/FAX: 62 785 17 05
Dziadowa Kłoda ul. Parkowa 25

MIEJSCE NA TWOJĄ REKLAMĘ
ZADZWOŃ: 62 732 05 50

KRONIKA POLICYJNA

ZATRZYMANY Z NARKOTYKAMI

ROGASZYCE Dzielnicowi z Komendy Powiatowej Policji w Ostrzeszowie zatrzymali do dyspozycji Prokuratora Rejonowego w Ostrzeszowie mężczyznę, który posiadał przy sobie narkotyki.

W minioną środę dzielnicowi patrolując Rogaszyce zauważyli podejrzanie zachowującego się mężczyznę. Jak się okazało, był to dobrze znany tutejszym policjantom z różnych przewinień 30-letni mieszkaniec Ostrzeszowa.

W wyniku podjętych czynności służbowych mundurowi przy mężczyźnie ujawnili aż siedem porcji narkotyków. W woreczkach była amfetamina i marihuana. Sprawca do tego był jeszcze nietrzeźwy, przeprowadzone wobec niego badanie wykazało ponad półtora promila alkoholu.

Podejrzany został zatrzymany w policyjnym areszcie do dyspozycji prokuratora. Za posiadanie środków odurzających wbrew Ustawie o przeciwdziałaniu narkomanii grozi nawet kara do trzech lat więzienia.

NIE USTĄPIŁ PIERWSZEŃSTWA

OSTRZESZÓW Policjanci ukarali grzywną oraz punktami karnymi mężczyznę, który kierując oplem insignią nie ustąpił pierwszeństwa przejazdu i uderzył w corsę.

Do kolizji doszło 10 bm. tuż przed godz. 7 rano na ul. Gen. Sikorskiego w Ostrzeszowie. - Funkcjonariusze Policji na miejscu ustalili, że sprawcą kolizji drogowej był 42-letni mieszkaniec Ostrzeszowa kierujący samochodem osobowym marki opel insygnia - mówi podkom. Ewa Jakubowska, rzecznik ostrzeszowskiej policji. - Sprawca nie ustąpił pierwszeństwa przejazdu i uderzył w 19-latka (mieszkaniec Ostrzeszowa) kierującego samochodem osobowym marki opel corsa. Mundurowi ukarali 42-latka karą grzywny oraz 6 punktami karnymi.

USZKODZIŁ BMW

KOBYLA GÓRA 23-letni mieszkaniec powiatu oleśnickiego uszkodził stojące na parkingu w Kobylej Górze bmw. Grozi mu do 5 lat więzienia.

Do zdarzenia doszło 7 bm. w godzinach nocnych na ul. Sikorskiego w Kobylej Górze. Skierowani w miejsce policjanci ustalili, że w zaparkowanym tam bmw uszkodzone zostały: przednia szyba oraz klamki drzwiowe. Powstałe straty poszkodowany wycenił na 700 zł.

- W wyniku podjętych czynności mundurowi już kilka godzin później wiedzieli, kto jest sprawcą przestępstwa - mówi podkom. Ewa Jakubowska, rzecznik KPP w Ostrzeszowie. - Po godzinie 15 do dyspozycji Prokuratora Rejonowego w Ostrzeszowie kryminalni zatrzymali 23-letniego mieszkańca powiatu oleśnickiego. Mężczyzna usłyszał zarzut uszkodzenia mienia, do którego się przyznał. Sprawcy za to przestępstwo grozi nawet kara do 5 lat więzienia.

LIPIEC NA DROGACH

W lipcu Komenda Powiatowa Policji w Ostrzeszowie odnotowała: 12 wypadków drogowych oraz 32 kolizje. W wypadkach zginęła 1 osoba, a 11 zostało rannych.

Przyczyny powstawania zdarzeń drogowych w minionym miesiącu to: nieudzielenie pierwszeństwa przejazdu (12 przypadków), nieprawidłowe cofanie (9 przypadków), niedostosowanie prędkości do warunków jazdy (7 przypadków) oraz wtargnięcie pieszego wprost pod nadjeżdżający pojazd (1 przypadek). W gminie Ostrzeszów odnotowano 18 zdarzeń, w gminach Kobyla Góra i Mikstat - po 3 zdarzenia, w gminie Grabów nad Prosną - cztery zdarzenia, a w gminach Doruchów i Kraszewice - po 2 zdarzenia. W lipcu policjanci ujawnili na terenie powiatu ostrzeszowskiego 15 nietrzeźwych kierujących pojazdami mechanicznymi oraz 5 nietrzeźwych rowerzystów. Zatrzymano również 5 kierujących pojazdami mechanicznymi i 1 rowerzystę po spożyciu alkoholu. Kierujący samochodami osobowymi spowodowali 24 zdarzenia, kierujący samochodami ciężarowych - 4 zdarzenia, rowerzyści - 3 zdarzenia, a motorowerzyści - 2 zdarzenia. Poszkodowani w wypadkach i kolizjach to 11 użytkowników samochodów osobowych i jedna osoba piesza. **RED**

ZDERZENIE MOTOCYKLISTY Z RENAULT MEGANE

W Komorowie (gm. Mikstat) kierująca renault megane 64-latka zderzyła się z motocyklistą. 51-letni mężczyzna został hospitalizowany.

Do zdarzenia doszło w miniony wtorek po godz. 15 na skrzyżowaniu dróg w Komorowie.

- Skierowani policjanci na miejsce wypadku ustalili, że sprawcą była kierująca renault megane 64-letnia mieszkanka Opola - mówi podkom. Ewa Jakubowska, rzecznik KPP w Ostrzeszowie. - Kobieta będąc w rejonie skrzyżowania dróg nie ustąpiła pierwszeństwa przejazdu i doprowadziła do zderzenia czołowo-bocznego z motocyklistą. Jednośladem kierował 51-letni mieszkaniec gm. Mikstat.

W wyniku zderzenia mężczyzna doznał obrażeń ciała i załoga pogotowia ratunkowego przewiozła go do szpitala. **RED**

ZNAKOWALI ROWERY

Fot. KPP Ostrzeszów

Policjanci z Wydziału Prewencji Komendy Powiatowej Policji w Ostrzeszowie, podczas Pikniku Disco Polo w Kobylej Górze przeprowadzili kolejną w tym sezonie akcję znakowania rowerów.

W niedzielne popołudnie funkcjonariusze Wydziału Prewencji KPP w Ostrzeszowie przeprowadzili akcję znakowania rowerów, która miała na celu ułatwienie identyfikacji skradzionego mienia oraz przekazania go właścicielowi w przypadku odnalezienia.

Oznakowano łącznie 33 rowery, a właścicielom jednośladów przekazano elementy odblaskowe przypominając o prawidłowym zabezpieczaniu mienia w celu uniknięcia kradzieży. **RED**

„PALI SIĘ KURNIK"

KOBYLA GÓRA

Pali się kurnik przy drodze z Bierzowa do Kobylej Góry, widzę dym - ta wiadomość postawiła na równe nogi strażaków z Ostrzeszowa i Kobylej Góry. Na szczęście był to tylko fałszywy alarm. Nie był to jednak głupi żart, a zgłoszenie w dobrej wierze.

W miniony czwartek około godz. 6.30 dyżurny Komendy Powiatowej PSP w Ostrzeszowie odebrał zgłoszenie od jednego z kierowców, z którego wynikało, że pali się kurnik zlokalizowany przy drodze wojewódzkiej relacji Bierzów-Kobyla Góra. Zgłaszający twierdził, że widział unoszące się nad budynkiem kłęby dymu.

Nie miejsce natychmiast zadysponowano dwie jednostki: strażaków z PSP w Ostrzeszowie i druhów z Kobylej Góry. Po dojeździe okazało się, że akcja gaśnicza nie jest potrzebna. Żadnego pożaru nie było, a dym, który widział zgłaszający wydobywał się z komina sąsiedniego budynku.

To zgłoszenie w strażackich statystykach nie będzie widniało, jako głupi żart, a zgłoszenie w dobrej wierze. **MON**

Bałagan na targowisku?

OSTRZESZÓW

- Jestem mieszkańcem os. Kwiatowego już od kilkunastu lat. Od dłuższego czasu obserwuję, co dzieje się na naszym targowisku i za każdym razem przecieram oczy ze zdziwienia. Po każdym targu plac i przyległe ulice wyglądają jak pobojowisko. Śmieci: papierki, reklamówki, worki, resztki jedzenia, warzyw itd. walają się nie tylko po całym placu, ale i ulicy - alarmuje jeden z czytelników.

- Ja nie mam pretensji do firmy sprzątającej, oni przychodzą i wykonują swoje obowiązki, ale nie potrafię zrozumieć osób tam sprzedających. Jak można po sobie zostawiać taki bałagan? Ja rozumiem, że komuś mogło coś gdzieś wywiać, ale tyle reklamówek naraz? To się w głowie nie mieści - tłumaczy czytelnik.

Zdaniem mężczyzny, najgorzej jest kiedy mocniej powieje. Tak jak to było chociażby w miniony czwartek.

- Tego dnia mocniej wiało i te śmieci fruwały dosłownie wszędzie - opisuje mężczyzna. - Firma, która się tym zajmuje musiałaby tam przez cały targ stać i pilnować każdej reklamówki, a przecież to nierealne. Szkoda mi tych ludzi, co mieszkają obok targu, bo ten cały syf leci na ich posesje. W ostatni czwartek tak wiało, że nie zdziwiłbym się, gdyby te śmieci zdążyły dofrunąć do naszego Orlika. Tu nasuwa mi się pytanie, dlaczego przede wszystkim sprzedający, ale i kupujący robią taki bałagan. Przecież gdyby każdy podniósł ten papierek czy folię, która mu spadła, to takiego bałaganu by nie było. To właśnie sprzedającym najbardziej powinno zależeć na porządku w tym miejscu, bo przecież z handlu żyją - apeluje mieszkaniec.

O komentarz w tej sprawie poprosiliśmy wiceburmistrza Pawła Uścinowicza, który nie ukrywa, że żadne sygnały dotyczące bałaganu na targowisku w ostatnim czasie do niego nie docierały. - Od kilku lat wydawało mi się, że ten problem mamy może nie tyle rozwiązany, ale opanowany i jest porządek - mówi wiceburmistrz. - Postaram się ten temat wyjaśnić. **MON**

REKLAMA

KUŹNICA GRABOWSKA Warsztaty artystyczne

Wakacje z Alą z Elementarza

W minionym tygodniu w Muzeum Oświaty w Kuźnicy Grabowskiej odbyły się warsztaty zatytułowane ,,Wakacje z Alą z Elementarza", podczas których dzieci mogły rozwinąć umiejętności rzeźbiarsko-malarskie.

Mimo wakacyjnej pory, warsztaty zgromadziły liczną grupę dzieci, zarówno z samej Kuźnicy Grabowskiej jak i ościennych miejscowości. Podczas zajęć malarskich w ruch poszły pastele, farby, kredki, a także węgiel. Młodzi adepci malarstwa mieli m.in. za zadanie namalować swojego przyjaciela czworonoga czy przelać na płótno wybrany fragment natury.

- Dzieci w ten sposób poszerzają swoje zainteresowania, poznają różne techniki malarskie i z chęcią próbują stworzyć coś własnego - tłumaczyła Ewa Maląg, kustosz muzeum.

Również warsztaty rzeźbiarskie cieszyły się niemałym zaciekawieniem. Dzieci stworzyły z drewna płaskorzeźbę sowy, patronki muzeum, która na stałe zajmie swoje miejsce przed wejściem do budynku. - Ten pomysł na tyle spodobał się dzieciom, że każdy chciał spróbować swoich sił. Mieliśmy ochoczą grupę chłopców, którzy nie odchodzili od rzeźby choćby na krok - powiedziała pani Ewa.

Prowadzący warsztaty artysta - rzeźbiarz Zdzisław Gotfryd wyrzeźbił postać twórcy elementarza prof. Mariana Falskiego, którego patronuje tutejszemu Muzeum Oświaty.

Inicjatywa mogła zostać zrealizowana dzięki środkom pozyskanym w ramach konkursu ,,Wielkopolska Wiara 2016", gdzie przygotowany przez Muzeum projekt muzeum zdobył pierwsze miejsce. **SG**

PROW dofinansuje inwestycje powiatu i gmin

DOSTANĄ NA DROGI

Powiat ostrzeszowski oraz trzy spośród tworzących go gmin uzyskało dofinansowanie w ramach ostatniego rozdania Programu Rozwoju Obszarów Wiejskich na lata 2014-2020.

Najwyżej (miejsce 48) na liście operacji zakwalifikowanych do dofinansowania znalazła się przebudowa ulicy Zielonej w Kraszewicach. Koszty kwalifikowane inwestycji to 147.370 zł, a dofinansowanie wyniesie 93.771 zł. Dwadzieścia pozycji niżej uplasował się pierwszy z projektów złożonych przez gminę Kobyla Góra - przebudowa ul. Puławskiego. Jego wartość to 397.358 zł, a dofinansowanie wyniesie 252.383 zł. Gminie Kobyla Góra udało się także pozyskać wsparcie finansowe inwestycji polegającej na przebudowie drogi gminnej przebiegającej przez trzy miejscowości: Kobylą Górę, Myślniew i Kuźnicę Myślniewską (miejsce 124). Jego wartość to 2.075.462 zł a dofinansowanie 1.320.616 zł.

Z PROW-u współfinansowane będą także dwa zadania w gminie Doruchów. Na miejscu 95 sklasyfikowano przebudowę drogi Wrzosy-Pyki-Morawin, na odcinku Wrzosy Pyki (wartość 2.167.676 zł, dofinansowanie 1.379.292 zł), a na miejscu 102 – II etap przebudowy drogi Przytocznica-Marszałki (wartość 794.933 zł, dofinansowanie 505.815zł). Samorządowi powiatowemu przyznano z kolei 946.661zł na przebudowę drogi Grabów-Osiek na odcinku 1600 m.

Grabów - Dębicze, w kierunku miejscowości Zawady - precyzuje starosta Lech Janicki. - Inwestycja polegać będzie na poszerzeniu tej drogi, jak również położeniu nakładki asfaltowej. Jest to krok do przodu, jeśli chodzi o modernizację dróg. Trudno byłoby nam zdobyć się na taki wydatek i samodzielne zrealizowanie tego projektu.

Dodajmy, że Powiat Ostrzeszowski złożył do PROW dwa wnioski. Projekt dotyczący drogi Siedlków-Przedborów nie zdobył jednak wystarczającej liczby punktów, by otrzymać wsparcie.

- To uzyskanie było obarczone dużymi problemami - uważa starosta Janicki. - Brano pod uwagę poziom bezrobocia, dochód na jednego mieszkańca i wiele innych czynników promujących obszary, posiadające pod tym względem ograniczone możliwości. Niemniej jednak cieszymy się z tego projektu, który będzie realizowany. Sądzę, że będzie to odczuwalne jako poprawa standardu komunikacji w następnych latach.

Uroczyste podpisanie umów nastąpi 19 sierpnia o godz. 13.00. Swój udział w wydarzeniu zapowiedzieli przedstawiciele Urzędu Marszałkowskiego w Poznaniu. Dodajmy, że pod kreską znalazły się tym razem dwa projekty złożone przez gminę Kobyla Góra (przebudowa ulic M. Konopnickiej i K. Tetmajera), również dwa dotyczące gminy Kraszewice (przebudowa ulic Szkolnej i Strugały) oraz jeden z gminy Ostrzeszów (budowa ulicy Piaski w Rojowie). **REK**

PIĘKNIEJE SZATA MIKSTATU

W ramach poprawy małej architektury i estetyki miasta, na nowo zagospodarowany został teren przed budynkiem Urzędu Miasta i Gminy przy ul. Krakowskiej w Mikstacie. Drzewa zostały przycięte, posadzono nowe tuje i kaktusy, a przestrzeń między roślinami wysypano granitowym kamieniem. Prace wykonał własnym sumptem wydział komunalny mikstackiego magistratu. **PK**

OGŁOSZENIE

JANMAR CENTRUM

Firma JANMAR CENTRUM zatrudni na stanowisko:

Operatora maszyn i urządzeń do produkcji opakowań z tektury falistej

oraz

Operatora wózka widłowego – magazyniera

Oferujemy:
- pewne i stabilne miejsce pracy,
- umowę o pracę,
- atrakcyjne wynagrodzenie,
- kompleksowe szkolenie przygotowujące.

JEŚLI...
- posiadasz uprawnienia na wózki widłowe i minimum 2 lata doświadczenia,
- chcesz podjąć pracę w dynamicznym zespole,
- jesteś kreatywny i chcesz się rozwijać

Dołącz do nas !!!

Zainteresowanych prosimy o przesłanie CV na adres: rekrutacja@janmarcentrum.pl lub aplikowanie osobiście w siedzibie firmy w Trzcinicy (ul. Jana Pawła II 2).

Już nie Ania, a Anna

Fot. AGNIESZKA CINAL, www.agnieszkacinal.pl

W gronie rodziny, przyjaciół i znajomych w minioną niedzielę swoje 18. urodziny świętowała Ania, przepraszam, Anna Karkoszka.

Było wesoło, hucznie, choć najważniejsze wydawały się przecież płynące zewsząd, czasami banalne, innym razem głęboko przemyślane, ale ważne, że płynące z serca życzenia.

My też dołączamy się do nich. Niech się spełniają wszystkie, ale przede wszystkim te, które rodzą się w Twoim sercu marzenia. **Jerzy Bińczak**

Fot. AGNIESZKA CINAL, www.agnieszkacinal.pl

SIOSTRA TEOFANIA OPUSZCZA OSTRZESZOWSKI KLASZTOR

Fot. powiatostrzeszowski.pl

Siostra Przełożona Domu Zakonnego Zgromadzenia Sióstr Nazaretanek w Ostrzeszowie Teofania Migowska odchodzi ze stanowiska. Z dniem 1 sierpnia Siostra obejmie funkcję przełożonej Prowincji Warszawskiej.

Siostrę Teofanię pożegnał ostrzeszowski starosta Lech Janicki i jego zastępca Adam Mickiewicz. Starostowie powitali też nową przełożoną Domu Zakonnego Zgromadzenia Sióstr Nazaretanek w Ostrzeszowie Miriam Królską, która objęła stanowisko wczoraj rano.

Siostra Teofania Migowska w ostrzeszowskim Domu Zakonnym pracowała od 21 lat, od 5 lat jako siostra przełożona. Na pamiątkę pobytu w Ostrzeszowie starosta ofiarował jej reprodukcję obrazu Antoniego Serbeńskiego przedstawiającego ostrzeszowski klasztor oraz list z podziękowaniem za współpracę.

Przewielebna Siostro,

W imieniu samorządu powiatu ostrzeszowskiego pragniemy podziękować Siostrze za wieloletnią współpracę. Dzięki otwartości i uważności Siostry na sprawy naszej małej ojczyzny mogliśmy włączyć się w szereg pożytecznych przedsięwzięć, ważnych dla społeczności lokalnej, a nawet całej diecezji kaliskiej.

Mieliśmy wielkie szczęście móc współpracować z Siostrą i cieszyć się Jej życzliwością. Realizowany wspólnie projekt pn. „Konno, koleją, historycznie, muzycznie i tanecznie - ponadregionalne walory kulturalne ziemi ostrzeszowskiej" okazał się ze wszech miar pożyteczny, a organizowane w jego ramach festyny historyczno-kulturalne i koncerty z cyklu „Perły w koronie" przyniosły wiele dobrego i cieszyły się wielkim zainteresowaniem mieszkańców. Także wspólna troska Siostry oraz samorządu powiatowego o renowację zespołu klasztornego przyniosła wymierne efekty.

Jeszcze raz dziękujemy za liczne przejawy sympatii wobec mieszkańców powiatu ostrzeszowskiego i samorządu lokalnego, życząc jednocześnie wiele zdrowia oraz pomyślności i wielu łask bożych na czas posługi Siostry jako przełożonej Prowincji Warszawskiej Zgromadzenia Sióstr Najświętszej Rodziny z Nazaretu – czytamy w piśmie podpisanym przez starostę ostrzeszowskiego Lecha Janickiego i wicestarostę Adama Mickiewicza.

Funkcję siostry przełożonej ostrzeszowskiego Domu Zakonnego Zgromadzenia Sióstr Nazaretanek pełni siostra Miriam Królska.

powiatostrzeszowski.pl

Nowy parking w Ostrzeszowie

To już pewne, jeszcze w tym roku powstanie nowy parking obok targowiska przy ul. Łąkowej w Ostrzeszowie. Miejsca parkingowe dla 50 samochodów powstaną w sąsiedztwie Przedszkola nr 5, od strony ul. Bocznej.

Ta wiadomość z pewnością ucieszy kierowców, którzy w czwartki i soboty robią zakupy na miejskim targowisku. Do tej pory kierowcy również parkowali na tym terenie, ale robili to w sposób chaotyczny. Każdy parkował na trawie, jak chciał. To jednak ma się wkrótce zmienić. Jeszcze w tym roku Gmina wybudować ma parking. W miniony czwartek otwarto oferty, które wpłynęły do Urzędu. Teraz zostaną one przeanalizowane i wybrany zostanie zwycięzca, który złożył najkorzystniejszą ofertę.

Na ten cel zabezpieczono w budżecie 200 tys. zł. **MON**

Z KOMOROWA DO MIKSTATU POD LIPAMI

Mieszkańcy Komorowa już niedługo będą mogli wygodnie i bezpiecznie dotrzeć pieszo lub dojechać na rowerze do miasta na skróty, czyli starą drogą komorowską, omijając ruchliwą drogę powiatową. Wzdłuż trasy z Komorowa do Mikstatu zostaną posadzone nowe lipy.

Rozpoczęła się przebudowa 658-metrowego odcinka trasy od ul. Młyńskiej w Mikstacie do Komorowa. Na początek wykonawca musi wyrugować stare, często chore i zaniedbane drzewa znajdujące się przy drodze. W zamian posadzone zostaną młode zdrowe lipy - czyli stara droga komorowska po modernizacji przemieni się w aleję lipową z dobrą nawierzchnią.

Trasa przeznaczona jest dla pieszych i rowerzystów, i jako droga dojazdowa do pól. Na to zadanie gmina pozyskała dofinansowanie samorządu województwa wielkopolskiego. Termin realizacji do 30 września br. **PK**

WAKACYJNE REMONTY DRÓG

Wakacje to czas remontów i przebudowy wielu dróg. Sprawdź, gdzie na terenie Miasta i Gminy Ostrzeszów trzeba liczyć się z utrudnieniami.

- Część remontów już się zakończyła, a część będzie dopiero realizowana - mówi wiceburmistrz Paweł Uścinowicz. - Gotowa jest już praktycznie ulica Cisowa, mamy z Funduszu Ochrony Gruntów Rolnych już gotową drogę w miejscowości Kotowskie. Za chwilę będzie wykonywana nakładka na ul. Sosnowej. Będą jeszcze nowe nakładki w miejscowości Szklarka Myślniewska i prawdopodobnie nowa nakładka po kawałku: na ul. Granicznej i ul. Cedrowej.

Remontowana będzie także ul. Prusa. - Czekamy aż Wodociągi zrobią przyłącza wodno-ściekowe, później my zrobimy nakładkę i chodnik - dodaje wiceburmistrz. - Ul. Norweska za chwilę będzie również rozkopana, prace prowadziły będą tam Wodociągi, my wejdziemy tam z drogą dopiero w przyszłym roku. Nie wspomnę już o tłuczniówkach zwykłych, które robimy w wielu miejscowościach. Oczywiście nie w każdej, ale w wielu.

Drogowcy w najbliższym czasie opanują również ul. Towarową i ul. Leśną, gdzie powstaną nowe chodniki. **MON**

PRACE NA ULICY TORFOWEJ

W Mikstacie prowadzone są prace na ul. Torfowej, która zostanie połączona wygodnym przejściem dla pieszych z ul. Kaliską, co zapewne ucieszy rodziców odprowadzających dzieci do przedszkola i szkoły.

Pod koniec lipca rozpoczął się długo wyczekiwany remont ul. Torfowej w Mikstacie wraz z przejściem dla pieszych do ul. Kaliskiej. W latach 80. wybudowano tylko jej fragment, który wymagał już modernizacji. Dlatego teraz, w ramach porządkowanie miasta i podnoszenia estetyki modernizowana jest cała ulica łącznie z nowym 100-metrowym odcinkiem i wygodnym chodnikiem. Ta inwestycja poprawi komfort, estetykę i przede wszystkim poczucie bezpieczeństwa mieszkańców, zwłaszcza tych, którzy codziennie prowadzą tam swoje dzieci do przedszkola czy szkoły. Termin zakończenia prac wyznaczono na koniec września br. **PK**

PIKNIK W RYTMIE DISCO POLO

KOBYKA GÓRA

Norbi i zespół Bayer Full - to gwiazdy pikniku disco polo, który odbył się w miniony weekend nad zalewem w Kobylej Górze.

Miniony weekend należał bez wątpienia do fanów muzyki disco polo. Przed kobylogórską publicznością wystąpił m.in. zespół Bayer Full, znany z takich przebojów discopolowych jak "Majteczki w kropeczki" czy "Żono moja". Tego samego dnia na scenie pojawił się także zespół Maxlive Disco i Cliver. Dzień później o gorących kobitach śpiewał Norbi, jego występ poprzedził zespół coverowy Czerwonych Gitar. Tuż po występie muzyka znanego z takich przebojów jak „Kobiety są gorące", „Pokręciło się w głowie", „Polska do boju", sceną zawładnęli członkowie zespołu coverowego Budka Suflera.

Było również coś dla fanów sportu. Rozegrano dwudniowy turniej piłki siatkowej z gościnnym udziałem wicemistrza świata, dwukrotnym olimpijczykiem i trzykrotnym wicemistrzem Polski Łukaszem Kadziewiczem oraz byłym reprezentantem Polski Pawłem Siezieniewskim.

Program pikniku był bardzo napięty. Przygotowano warsztaty dla dzieci, liczne pokazy: talentów, tańca i aerobicu, znakowano również rowery. **WAW**

REKLAMA

OKNA
DRZWI BRAMY ROLETY
Kraszewice
ul. Kaliska 19, tel. 62/731 24 53
www.okna-kraszewice.pl
PROMOCJA! NAJTANIEJ W REGIONIE
DOMEX KRASZEWICE
URZĘDOWSKI Okna drewniane
VEKA

BIURO REKLAMY
Tel. 62 732-05-50

SKŁAD OPAŁU GRZESIAK
EKOGROSZEK - WĘGIEL - MIAŁ
ul. Bareły 14
Wieruszów
tel. 600 799 299
tel. 604 052 238

OKNAR
Kępno Sp. z o. o.
Ein Unternehmen der LVG-Gruppe
KÖMMERLING
FABRYKA OKIEN I DRZWI
Siedziba Firmy:
Świba 78
63-600 Kępno
+48 62 791 28 00
Biuro Czynne:
Pon. - Pt. 7.00-16:30
Sob. 7.00 - 13.00
OKNA I DRZWI PCV
OKNA I DRZWI ALUMINIOWE
DRZWI PRZESUWNE HST I PSK
ROLETY ZEWNĘTRZNE
OGRODY ZIMOWE
FASADY ALUMINIOWE
PARAPETY / MOSKITIERY
AKCESORIA OKIENNE I DRZWIOWE
bezpłatne doradztwo pomiary i wycena

OGRODZENIA BETONOWE
• KRĘGI BETONOWE
• BLOCZKI BETONOWE
Sprzedaż:
• ŻWIRU • PIASKU • ZIEMI •
Andrzej Jaszczyński
Mikstat, ul. Słowackiego 20
tel. 62 731 00 81, 515 145 737

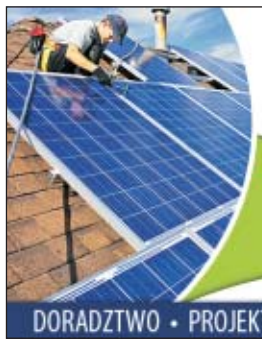

EkoEnergia
Ostrów Wlkp., ul. Towarowa 17
Tel. 791 777 999, 694 995 757
biuro@ekoenergia.sklep.pl
Chcesz oniżyć rachunki za energię skorzystaj z 40% dotacji na zestawy fotowoltaiczne
www.ekoenergia.sklep.pl
DORADZTWO • PROJEKT • SPRZEDAŻ • MONTAŻ • SERWIS

ENDOKRYNOLOG
Specjalista Andrzej Pajdowski

Choroby tarczycy, osteoporoza, endokrynologia ogólna i ginekologiczna, niepłodność, menopauza, andropauza, zaburzenia potencji, nadmierne owłosienie, otyłość, badania hormonalne.
Badania USG-tarczycy, jamy brzusznej, ginekologiczne ciąży, piersi, jąder, prostaty.
Biopsje - (punkcje)piersi i tarczycy pod kontrolą USG z dokumentacją zdjęciową.

Ostrzeszów, ul. Wł. Gomułki 44, rej. 502 517 325, 1 i 3-sobota miesiąca
Kępno, Szpital 2-sobota miesiąca

ogrodzenia panelowe · ogrodzenia posesyjne · ogrodzenia betonowe
bramy garazowe · furtki · ogrodzenia łupane · betonowe płytki scienne
panele drewniane · kostka brukowa · napędy

Stolbet OGRODZENIA
BRAMY · OGRODZENIA · NAPĘDY
Wioska 28b, 56-500 Syców
BIURO I EKSPOZYCJA
biuro@stolbetogrodzenia.pl
tel. 793 039 071
tel. 662 105 145

CHIRURGIA OGÓLNA
Przyjęcia - środy od 16.00
rejestracja tel. 504-195-808

lek. med. Michał Kasznia
SPECJALISTA CHIRURGII OGÓLNEJ
LEKARZ MEDYCYNY ESTETYCZNEJ
Ostrów Wlkp.
ul. Śmigielskiego 20
II piętro gab. Nr 8

- konsultacje i leczenie operacyjne w zakresie: kamicy żółciowej (laparoskopia), przepuklin, żylaków i innych
- laserowe usuwanie żylaków (EVLT) • skleroterapia (ostrzykiwanie żylaków lekiem)
- bezbolesne usuwanie laserem brodawek, włókniaków, znamion, odcisków, kłykcin
- usuwanie tłuszczaków, kaszaków, wrastających paznokci, torbieli włosowej
- leczenie ran przewlekłych

www.chirurg-laser.pl

TARTAK KOZŁY
tel. 605-410-999 lub 606-978-168
63-500 Ostrzeszów, Kozły 6a
-WIĘŹBY DACHOWE
-WIĄZARY, ŁATY
-DESKI PO SUSZARNI
-IMPREGNACJA ZANURZENIOWA
-FARBY
-PODBITKA DACHOWA
NAJNIŻSZE CENY
tartakozly@tlen.pl

STACJA KONTROLI POJAZDÓW
Turze 31 A, 63-500 Ostrzeszów
tel. 603 549 788, 62 730 89 25
Michał Kwaśny
PRZEGLĄDY REJESTRACYJNE:
- motocykli
- samochodów osobowych
- samochodów ciężarowych do 3,5 tony
- ciągniki rolnicze i przyczepy

Firma „Płotek"
- Ogrodzenia betonowe
- Wiaty gospodarcze
- Garaże
- Siatki ogrodzeniowe i ogrodzenia systemowe 3D

SZYBKIE TERMINY REALIZACJI
Transport do 20 km GRATIS
Rososzyca, ul. Wiśniowa 1
tel. 512 185 857

ORGANIZACJA IMPREZ OKOLICZNOŚCIOWYCH
sala Bursa Ostrzeszów
sala Rojów ul. Piaski
Zapraszamy do nowo wyremontowanej sali
50 zł/os
KATERING
Pieczemy udźce!
Również u klienta
Obiady abonamentowe za 6 zł
radzikowski.katering@onet.pl
tel. 606 621 071

SGB
Rejonowy Bank Spółdzielczy w Lututowie

WYKORZYSTAJ WYJĄTKOWĄ OKAZJĘ
WEŹ KREDYT GOTÓWKOWY NA PROMOCYJNYCH WARUNKACH
Minimum formalności, szybka decyzja kredytowa

Promocją objęty jest kredyt gotówkowy udzielony na warunkach promocji, obowiązującej w okresie od 1 czerwca 2016 roku do 31 października 2016 roku włącznie. Regulamin promocji kredytu gotówkowego dostępny jest na stronie www.rbs.lututow.pl oraz w placówkach Banku.

Przykład reprezentatywny kredytu gotówkowego: Kwota udzielonego kredytu 5 000,00 zł, całkowita kwota kredytu 5 000,00 zł, okres kredytowania 24 miesięcy, roczne oprocentowanie nominalne 8,22%, kwota odsetek 427,13 zł, prowizja za udzielenie kredytu 1,5 % kwoty udzielonego kredytu, koszt zabezpieczenia kredytu 0,00 zł, przy przyjęciu wyżej wymienionych parametrów RRSO wynosi 10,22 %, całkowita kwota do zapłaty, stanowiąca sumę całkowitej kwoty kredytu oraz całkowitego kosztu kredytu wynosi 5 502,13 zł.

Ostateczne warunki kredytowania uzależnione są od wyniku oceny zdolności kredytowej Klienta, daty wypłaty kredytu oraz terminu regulowania zobowiązania kredytowego. Powyższa kalkulacja została sporządzona na dzień 31.05.2016 r.

ZAPRASZAMY DO NASZYCH PLACÓWEK
Czajków, Grabów n/Prosną ul. Rynek Wł. Jagiełły 1c,
Kraszewice ul. Wieluńska 23,
Mikstat ul. Krakowska 6
oraz do pozostałych w powiecie: wieluńskim, wieruszowskim i sieradzkim.

METAL-ZAP
WYROBY: z miedzi, brązu, mosiądzu, aluminium, stal nierdzewna i „czarna"
Dz. Handlowy tel. 62 595 16 11, mobil 603 498 595
USŁUGI PRODUKCYJNE
- cięcie, gięcie, wypalanie laserem, spawanie itp.
DzPP i Kooperacji tel. 62 737 27 93, mobil 603 199 519
PPHU METAL-ZAP Sp. z o.o., 63-400 Ostrów Wlkp
Ul. Krotoszyńska 35 www.metal-zap.com.pl

WEGA
LAKIERNIA PROSZKOWA
ZUP WEGA Sp. z o.o., 63-400 Ostrów Wlkp, ul. Skorupki 2,
tel. 606 30 81 53 www.wega.ostrowwlkp.pl

Hotel Restauracja Dworek

ORGANIZUJE:
WESELA od 150 zł
komunie
imprezy okolicznościowe
szkolenia
Ostrzeszów, ul. Kaliska
tel. 62 730 95 50
www.dworek.net.pl

Wyroby Garmażeryjne
Zaród
ul. K. Pułaskiego 5
63-507 Kobyla Góra
tel: 62 731 63 13
tel: 508 263 085 /086
pierogi gołąbki krokiety pyzy sałatki surówki kluski i inne wyroby garmaż.
Catering na imprezy okolicznościowe

KOMINKI

Komorów 62A
(gmina Mikstat)
tel. 602 186 232, 62 731 93 06
EKSPOZYCJA:
- wkłady powietrzne, wodne, kozy
KAMIENIARSTWO:
- marmur + granit
Dzwonić przed przyjazdem.
www.kominkizkomorowa.pl

ELIZJUM
ELEKTRO-HURTOWNIA
SPRZEDAŻ HURTOWA I DETALICZNA ART. ELEKTRCZNYCH
537 537 037
USŁUGI ELEKTRYCZNE I POMIAROWE, ALARMY, MONITORINGI
605 437 108
ul. ks. P. Wawrzyniaka 5, Kępno
poniedziałek - piątek: 7:00 - 17:00
sobota: 7:00 - 13:00

GRAŻKA Garaże
Grażyna Czarnota

TANIE OGRODZENIA
GARAŻE BLASZANE
BRAMY GARAŻOWE
BLACHA TRAPEZOWA
63-410 Ostrów Wlkp.,
Karski, ul. Środkowa 39
www.garazeostrow.pl
62 733 88 30, 607 680 103

CBA MATERIAŁY BUDOWLANE
Promocja na tynki firmy ATLAS i Ceresit
Zapytaj o naszą ofertę!
ANTONIN, UL. MIKSTACKA 1 665 060 590 62 724 35 68
OSTRZESZÓW, UL. KOŚCIUSZKI 19B 603 614 929
cb.antonin@interia.pl
KREISEL ROCKWOOL Ogrodzie POROTHERM IZOLBET AUSTROTHERM URSA isover

OKRĘGOWA STACJA KONTROLI POJAZDÓW
P.P.H.U. PILAREK
RAFAŁ PILAREK

SERWIS TACHOGRAFÓW CYFROWYCH
legalizacja • montaż • naprawa
Mroczeń 6, tel. 501 407 891, 62 78 182 54

O B W I E S Z C Z E N I E

Starosta Ostrzeszowski działając zgodnie z art. 49 ustawy z dnia 14 czerwca 1960 roku Kodeks postępowania administracyjnego /Dz.U. z 2016 roku, poz.23/ oraz na podstawie art. 11f ust.3 ustawy z dnia 10 kwietnia 2003 roku o szczególnych zasadach przy-gotowania i realizacji inwestycji w zakresie dróg publicznych /jedn. tekst Dz. U. z 2015 roku, poz. 2031/ **zawiadamia**, że decyzją nr 8.375.2016 z dnia 26 lipca 2016 roku zostało udzielone na rzecz Gminy Kobyla Góra zezwolenie na realizację inwestycji drogowej pn. „przebudowa dróg gminnych: nr 84 3576 P - ulica Leśna i nr 84 3522 P - ulica Strumykowa, w miejscowości Kobyla Góra".

Akta i dokumentacja związana z ww. sprawą jest do wglądu w Wydziale Budownictwa i Środowiska, w godzinach pracy urzędu, tj. od godz. 7.30 do 15.30 /budynek położony przy ulicy Norweskiej w Ostrzeszowie/.

Zgodnie z art. 73 ust.1 kpa organ jest obowiązany umożliwić stronom przeglądanie akt sprawy oraz sporządzanie z nich notatek i odpisów.

Zawiadomienie stron postępowania o wydaniu decyzji zgodnie z art. 49 kpa oraz w powiązaniu z art. 11f ust.3 ustawy z dnia 10 kwietnia 2003 r. o szczególnych zasadach przygotowania i realizacji inwestycji w zakresie dróg publicznych/ jedn. tekst Dz. U. z 2015 roku, poz. 2031/ uważa się za dokonane po upływie 14 dni od dnia publicznego ogłoszenia poprzez obwieszczenie, które będzie zamieszczone na łamach czasopisma lokalnego, na urzędowych tablicach ogłoszeń Starostwa Powiatowego w Ostrzeszowie i Urzędu Gminy Kobyla Góra oraz na stronach internetowych tych urzędów.

z up. Starosty
Kazimierz Ciurys
Kierownik Wydziału Budownictwa i Środowiska

PULS POWIATU

Redakcja: Magdalena Kułak
Starostwo Powiatowe w Ostrzeszowie
Tel. 62 732 00 50 www.powiatostrzeszowski.pl

PODPISZĄ UMOWĘ O DOFINANSOWANIU PRZEBUDOWY DROGI

19 sierpnia zostanie podpisana umowa pomiędzy samorządem województwa wielkopolskiego a powiatem ostrzeszowskim o przyznaniu finansowego wsparcia na przebudowę drogi powiatowej Grabów n. Prosną – Osiek. Przypomnijmy – wniosek na przebudowę ponad półtorakilometrowego odcinka drogi powiatowej nr 5587 Grabów nad Prosną – Osiek został opracowany przez Wydział Oświaty, Spraw Europejskich, Promocji i Rozwoju oraz Wydział Zarządzania Drogami Powiatowymi Starostwa Powiatowego. Wniosek zyskał akceptację Zarządu Województwa Wielkopolskiego i inwestycja została zakwalifikowana do współfinansowania w ramach Programu Rozwoju Obszarów Wiejskich na lata 2014 – 2020. Całkowity koszt zadania wynosi 1 487 760 złotych, a poziom dofinansowania z PROW – 63,63%, czyli 946 661 zł. Udział własny w wysokości 36,37% będzie współfinansowany przez samorząd powiatu ostrzeszowskiego oraz miasta i gminy Grabów nad Prosną. Zadanie wpisuje się w idee Programu Rozwoju Obszarów Wiejskich ze względu na oczekiwaną poprawę bezpieczeństwa użytkowników ruchu poprzez poszerzenie jezdni z szerokości 5 m do 5,5 m i ułożenie nowej nawierzchni bitumicznej na odcinku 1,6 km. Inwestycja będzie realizowana w dwóch etapach: pierwszy – w listopadzie tego roku, a drugi w czerwcu 2017 roku.

Umowę o dofinansowaniu podpiszą: wicemarszałek województwa wielkopolskiego Krzysztof Grabowski ze strony samorządu wojewódzkiego oraz starosta ostrzeszowski Lech Janicki. Ponadto stosowne ummowy podpiszą przedstawiciele samorządów gminnych, które również otrzymały dofinansowanie w ramach Programu Rozwoju Obszarów Wiejskich. Do współfinansowania zadań typu „Budowa lub modernizacja dróg lokalnych" w ramach poddziałania „Wsparcie inwestycji związanych z tworzeniem, ulepszaniem lub rozbudową wszystkich rodzajów małej infrastruktury, w tym inwestycji w energię odnawialną i oszczędzanie energii" w ramach działani „Podstawowe usługi i odnowa wsi" objętych Programem Rozwoju Obszarów Wiejskich na lata 2014-2010 zakwalifikowały się: Kraszewice (przebudowa ul. Zielonej; koszt: 150445 zł), Kobyla Góra (przebudowa ul. Puławskiego za 397 358 zł ora przebudowa odcinków dróg gminnych nr 843571P i nr 843537P za 2 075 462 zł) i Doruchów (- Pyki za 2 167 676 zł oraz II etap przebudowy drogi gminnej Przytocznica – Marszałki za 794 933 zł). Ostrzeszów jest na liście rezerwowej (budowa ul. Piaski w Rojowie; koszt – 2 180 206 zł).

Podpisanie umów odbędzie się 19 sierpnia o godzinie 13 w sali posiedzeń Urzędu Miasta i Gminy Ostrzeszów.

Starostowie dożynkowi AD 2016

Zaszczytną funkcję starostów dożynkowych pełnić będą w tym roku reprezentanci gminy Kobyla Góra oraz gminy Ostrzeszów. Starościną dożynek będzie Anna Jakóbczak z Mąkoszyc, a starostą Zdzisław Serafin ze Szklarki Przygodzickiej. Zgodnie ze zwyczajem, oficjalnie o pełnienie funkcji starostów poprosił kandydatów starosta ostrzeszowski. Lech Janicki udał się do rolników w asyście zastępcy kierownika Wydziału Oświaty, Spraw Europejskich, Promocji i Rozwoju Starostwa Powiatowego Ludmiły Cieślarczyk oraz zastępcy kierownika Wydziału Budownictwa i Środowiska Sławomira Jędrzejewskiego, by wręczyć stosowne zaproszenia. Panią starościnę Lech Janicki odwiedził wraz z wójtem Kobylej Góry Wiesławem Berskim.

Oto kilka słów przybliżających sylwetki starostów, którzy na powiatowych dożynkach będą reprezentować grono 4,5 tysiąca rolników powiatu ostrzeszowskiego:

Anna Jakóbczak wraz z mężem Andrzejem prowadzi gospodarstwo rolne na 130 ha (15 ha to grunty własne państwa Jakóbczaków, a 115 ha to grunty dzierżawione). Główne uprawy to zboża i kukurydza. Pozostałe to grunty stanowią użytki zielone i pastwiska. Państwo Jakóbczakowie specjalizują się w hodowli bydła mięsnego – posiadają około stu sztuk rasy Limousine. Bydło jest hodowane w systemie otwartym (cały czas przebywa na świeżym powietrzu).

Państwo Jakóbczakowie prowadzą też gospodarstwo agroturystyczne – udostępniają urokliwy teren z ogrodem i stawami na różnorodne imprezy.

Państwo Jakóbczakowie mają dwoje dzieci: córka Martyna jest lekarzem, a syn Mikołaj – uczniem Liceum Ogólnokształcącego we Wrocławiu. Pani Anna jest radną gminy Kobyla Góra, pracuje w trzech komisach: oświaty, rewizyjnej oraz budżetu. W wolnym czasie lubi oglądać sport i uprawiać ogród, pasjonuje się myślistwem, którym zajmuje się mąż. Wraz z całą rodziną pani Anna kibicuje także synowi, który z dużym powodzeniem trenuje dziesięciobój; jest kilkakrotnym mistrzem Polski.

Zdzisław Serafin mieszka w Szklarce Przygodzickiej; wraz z żoną Justyną prowadzi gospodarstwo rolne na 420 ha (90 ha stanowią grunty własne, 330 dzierżawione). Dominujące uprawy to rzepak, pszenica i kukurydza. Cechą charakterystyczną gospodarstwa pana Zdzisława jest rozbudowany i nowoczesny park maszynowy. Pan Zdzisław specjalizuje się w hodowli stada reprodukcyjnego kur jaj zarodowych. Z. Serafin prowadzi 4 fermy w powiatach: ostrzeszowskim, ostrowskim i kępińskim. W Szklarce Przygodzickiej hoduje ponad 60 tys. kur niosek. Przedsiębiorczość i innowacyjność – to główne cechy dożynkowego starosty. Zdzisław Serafin jest właścicielem Biogazowni rolniczej P.P.-H.-U. „SERAFIN" Sp. z o.o.

Państwo Serafinowie mają troje: dwóch synów – 27-letniego Macieja i 23-letniego Mariusza oraz czternastoletnią córkę Aleksandrę. Synowie pracują w gospodarstwie a córka jest uczennicą gimnazjum.

Dotacje na remont w DPS Marszałki

15 tysięcy złotych otrzyma Dom Pomocy Społecznej w Marszałkach na remont kominów, podbitek i orynnowania w budynku głównym DPS – tak w odpowiedzi na wniosek DPS zdecydował Sejmik Woiewództwa Wielkopolskiego. O dofinansowanie dyrekcja DPS zwróciła się także do Zarządu Powiatu w Ostrzeszowie. Remont kominów jest sprawą bardzo pilną ze względu na ich zły stan techniczny, podobnie, jak częściowa wymiana systemu odprowadzającego wodę opadową z budynku, aby zapobiec uszkodzeniu drewnianej podbitki i powstawaniu zacieków w pokojach mieszkańców Domu.

Zarząd Powiatu ze zrozumieniem odniósł się do wniosku DPS i przekazał na remonty 20 tysięcy złotych.

Dodatkowe pieniądze na cyfryzację PUP

Dodatkowe środki na finansowanie systemu teleinformatycznego i technologii cyfrowych otrzyma z Funduszu Pracy Powiatowy Urząd Pracy w Ostrzeszowie. Minister Rodziny, Pracy i Polityki Społecznej przyznał naszemu Urzędowi Pracy 27,5 tysiąca złotych.

Pieniądze te zostaną przeznaczone na finansowanie w 2016 roku zadań fakultatywnych w postaci wprowadzania, rozwijania i eksploatacji systemu teleinformatycznego i technologii cyfrowych w Powiatowym Urzędzie Pracy. Łączna pula środków Funduszu Pracy na realizację w 2016 roku przez PUP w Ostrzeszowie zadań fakultatywnych wynosi 281,1 tys. zł.

Mieszkańcy niewielkich Korpys znów pokazali na co ich stać

DOŻYNKOWY MARATON ROZPOCZĘTY

Niedzielne dożynki wiejskie w Korpysach rozpoczęły maraton dożynkowy w powiecie ostrzeszowskim. Mieszkańcy jednej z najmniejszych wsi w gminie Ostrzeszów znów pokazali na co ich stać i zorganizowali imprezę z wielkim rozmachem. Tak jest już od 13 lat.

W Korpysach, to już tradycja, że mieszkańcy wsi pod wodzą swojego sołtysa 15 sierpnia każdego roku organizują dożynkową fetę. Niezmiennie w rolę konferansjera wcielił się sołtys Aleksander Kubczak. To on dbał o to, by goście się nie nudzili, zabawiał ich swoją muzyką i dowcipami, pilnował również porządku uroczystości. - W 2015 roku powstała taka przyśpiewka dla pana burmistrza: Niech się na tych naszych dożynkach zabawi i tutaj przed naszą salą piękny asfalt sprawi - przypominał wszystkim zebranym. - Przyśpiewka dożynkowa się sprawdziła. Pan burmistrz dotrzymał słowa i asfalt piękny mamy.

Jak tradycja nakazuje, najpierw była uroczysta msza św., podczas której proboszcz siedlikowskiej parafii ksiądz Jan Hutniczak pobłogosławił przyniesione przed ołtarz owoce i chleby, którymi później częstowały wszystkich dożynkowych gości mieszkanki wsi.

- Święto plonów w naszej wsi obchodzimy już 13 raz, trudno byłoby zaniechać organizacji tego wspaniałego święta - nie ukrywał sołtys. - (..) Praca rolnika wymaga trudu, wytrwałości i poświęcenia. Efekty nie zależą tylko od włożonego wysiłku, ale także kaprysów pogody. Tegoroczne żniwne zbiory naszych plonów są zadowalające. Najważniejsze, że pogoda nam sprzyjała. Teraz możemy się cieszyć, bawić i dziękować Bogu.

Wypieczone z tegorocznej mąki dorodne bochny chleba trafiły w ręce ostrzeszowskich samorządowców.

- Chcę serdecznie podziękować rolnikom, gospodarzom, jak również ogrodnikom, sadownikom i pszczelarzom za trud, za ten przysłowiowy bochenek chleba - mówił burmistrz Mariusz Witek. - Chcę życzyć wszystkiego dobrego na nadchodzące dni, miesiące... Tak, aby za rok już po raz 14 spotkać się w tym miejscu i świętować.

Po części oficjalnej gości bawiły swoimi występami dzieci i członkowie kabaretu „Helka". Śmiechu co niemiara było, gdy przed publicznością rozegrano konkurencję wzorowaną na popularnym telewizyjny show „Kocham Cię Polsko". Naprzeciwko siebie stanęły dwie drużyny: lokalne vipy kontra mieszkańcy wsi. **WA**

REKLAMA

Zgłosić, czy nie zgłosić? – oto jest pytanie

Kradzież to kradzież

Wielu z nas stanęło zapewne przed dylematem, czy zgłosić coś Policji, czy też nie. Stróże prawa przekonują jednak, że warto, a nawet należy informować ich o nawet pozornie błahych zdarzeniach. W ten sposób możemy bowiem przyczynić się do zatrzymania złodzieja czy wandala i ograniczenia w ten sposób drobnej, ale uciążliwej przestępczości.

Jeden z mieszkańców Ostrzeszowa kilkakrotnie, w krótkich odstępach czasu stał się ofiarą kradzieży. Nieustalony sprawca regularnie pozbawiał jego samochód kolejnych elementów nadwozia. Ginęły m.in. antena, listwy boczne oraz czujniki parkowania. Sprawą zajmują się już funkcjonariusze Komendy Powiatowej Policji.

- Żadne zgłoszenie nie jest bagatelizowane - zapewnia rzecznik prasowy jednostki podkom. Ewa Jakubowska. - Policjanci przyjeżdżają na miejsce zdarzenia, przyjmują zgłoszenie, czy to o wykroczeniu, czy o przestępstwie i prowadzą dalsze czynności w danej sprawie.

W wielu przypadkach, poszkodowani odstępują jednak od kontaktowania się z Policją, uznając, że poniesione straty są stosunkowo niewielkie, chcąc uniknąć kłopotów związanych z policyjnymi procedurami bądź po prostu powątpiewając w skuteczność działań stróżów prawa. Zdaniem Jakubowskiej to błąd.

- Rozumiem, że czasem te procedury nas przerastają, ponieważ są rozciągnięte w czasie, a ponadto wymagają stawienia się na komendzie i złożenia stosownych zeznań czy zaświadczenia o tym, co się widziało - przyznaje Jakubowska. - Niemniej jednak, myślę, że jest to niezbędne w całym postępowaniu dowodowym, gdyż pomaga w ustaleniu sprawców.

Brak dowodów zazwyczaj kończy się umorzeniem sprawy, a przecież z pozoru mało znaczący incydent może mieć poważne konsekwencje.

- Jeżeli ujawnimy kradzież tablicy rejestracyjnej z naszego pojazdu, warto zgłosić ten fakt na Policji, ponieważ sprawcy wykorzystują później te tablice np. do kradzieży paliwa - podkreśla rzecznik.

Warto też pamiętać, że często za tzw. zdarzeniami o niskiej szkodliwości społecznej stoją osoby o dużej świadomości prawnej. Zgodnie z obowiązującymi przepisami, za przestępstwo odpowiada się dopiero wtedy, kiedy straty przekroczą 460 złotych. Poniżej tej kwoty mamy do czynienia z wykroczeniem, zagrożonym oczywiście niższą karą. Zdarzają się więc osoby, które z tego typu procederu czynią sobie źródło utrzymania, nierzadko niestety mogą liczyć na bezkarność, ponieważ poszkodowani odpuszczają sobie kontakt z Policją. Nie odpuszczajmy zatem, dostarczajmy stróżom prawa jak najwięcej informacji i ograniczajmy przestępcom pole działania. **REK**

Rekrutacja do szkół ponadgimnazjalnych

MNIEJ UCZNIÓW I ODDZIAŁÓW

Zakończyła się rekrutacja do szkół ponadgimnazjalnych w powiecie ostrzeszowskim. Według aktualnych danych, od 1 września uczyć się w nich będzie łącznie 1938 osób (o 16 mniej niż w poprzednim roku), w tym 546 pierwszoklasistów.

Liczba oddziałów spadnie natomiast z 72 do 69. W I Liceum Ogólnokształcącym uruchomione zostaną trzy klasy pierwsze - politechniczna, medyczna i powstała w wyniku połączenia turystyczno-sportowej, humanistyczno-dziennikarskiej i językowej. Uczęszczać do nich będzie 98 uczniów. Ogółem w I LO do nauki przystąpi 298 osób w 11 oddziałach (w ubiegłym roku 351 w 13 oddziałach).

W Zespole Szkół nr 1 liczba uczniów spadła z 912 do 878, a liczba oddziałów - z 33 do 31. 219 pierwszoklasistów rozpocznie edukację w pięciu klasach technikum (Budowlane, Budowlane/Technik Usług Fryzjerskich, Ekonomiczne, Żywienia i Usług Gastronomicznych, Tech. Drewna/Usług Turystycznych) oraz w trzech klasach Zasadniczej Szkoły Zawodowej (kierunki: stolarz, wielozawodowa, fryzjer/tapicer).

Jedyną placówką, która odnotowała wzrosty jest Zespół Szkół nr 2. Uczniów będzie 762 (więcej o 71), a oddziałów 27 (więcej o 1). Uruchomione mają zostać dwie klasy pierwsze (profile informatyczno-językowy+biologiczno-chemiczny z elementami kosmetologii i promocji zdrowia oraz turystyczno-europejski), cztery klasy pierwsze technikum (technik informatyk+technik pojazdów samochodowych, technik logistyk+technik architektury krajobrazu, technik mechatronik+technik urządzeń i systemów energetyki odnawialnej, technik rolnik+technik żywienia i usług gastronomicznych), a także dwie klasy pierwsze Zasadniczej Szkoły Zawodowej (mechanik pojazdów samochodowych i wielozawodowa). Łączna liczba pierwszoklasistów w ZS nr 2 wynieść ma 229.

Należy jednak zaznaczyć, że wszystkie przytoczone dane liczbowe mogą jeszcze ulec zmianie, ponieważ część młodzieży skorzysta zapewne z możliwości zmiany decyzji. Starosta Lech Janicki, komentując wyniki rekrutacji, z zadowoleniem przyjmuje rosnące zainteresowanie szkolnictwem zawodowym.

- Mieliśmy taki czas, kiedy wszyscy kształcili się ogólnie, próbowali studiować, a później mieliśmy problem z nadprodukcją specjalistów z różnych obszarów humanistycznych - mówi starosta. - Nie ma na nich tak dużego zapotrzebowania na miejscu, mamy w tej chwili ewidentny brak rąk do pracy i niedobór różnego rodzaju specjalistów. Dlatego jest to bardzo dobry kierunek.

Starosta podkreśla też, że w żadnej z podlegających powiatowi szkół w nadchodzącym roku szkolnym nie są planowane zwolnienia nauczycieli, aczkolwiek będą przypadki tzw. naturalnego odejścia z pracy bądź ograniczenia etatu. **REK**

BEZPIECZNE SCHODY DO SANKTUARIUM

Pielgrzymujący do Sanktuarium św. Rocha podczas tegorocznego odpustu mogą już skorzystać z wyremontowanych i bezpiecznych schodów oraz wygodnego podjazdu dla wózków.

Jeszcze przed świętem patrona miasta i odpustem św. Rocha w Mikstacie, schody prowadzące od ulicy do Sanktuarium zostały wyremontowane. Dzięki temu wejście na wzgórze, gdzie znajduje się zabytkowa świątynia i cmentarz jest teraz łatwiejsze i bardziej bezpieczne. Wykonawca położył na schodach nową kostkę, niwelując wszelkie nierówności a obok powstał podjazd dla wózków. Do wykonania pozostało jeszcze zamontowanie poręczy i drobne prace estetyczne.

To pierwszy etap planowanego na 2 lata remontu ulicy św. Rocha wraz z rewitalizacją przyległych terenów. W drugiej połowie sierpnia za siedzibą urzędu miejskiego rozpocznie się budowa parkingu na 44 miejsca. Na przyszły rok zaplanowano remont ulicy św. Rocha (przebudowa sieci wodociągowej, przebudowa sieci kanalizacji ogólnospławnej, położenie nowej nawierzchni z kostki betonowej). Łączne koszty realizacji tego zadania to 1 mln 53 tys. 716 zł. **PK**

Zbiornik w przyszłym roku?

PALATY

Wiele wskazuje na to, że w przyszłorocznym budżecie gminy Grabów znajdą się środki na wybudowanie zbiornika z czystą wodą o wielkości 1000 m3 przy hydroforni w Palatach.

O potrzebie wybudowania zbiornika z czystą wodą w Palatach już nie raz mówił wiceprzewodniczący RADY Kazimierz Kaźmierczak. Temat ten podnoszony był po raz kolejny podczas ostatniej sesji. - Temat wraca jak bumerang - mówił wtedy radny. - Mamy kolejny rok upałów, suszy. Praktycznie od godziny 18 do 23 woda w Bobrownikach nie leci.

Problem ten jednak już w przyszłym roku ma zostać rozwiązany. Przynajmniej takie sugestie padają z ust burmistrza Zenona Cegły. - Ten zbiornik wchodzi do projektu budżetu z mojej strony co roku, ale zawsze były jakieś pilniejsze sprawy i to się odsuwało - nie ukrywa burmistrz. - Można by było jeszcze myśleć o takich mniejszych (zbiornikach - przyp. red.) w Bukownicy i Chlewie i wtedy problem byłby rozwiązany, tylko nie ma na to dofinansowań. Na dzień dzisiejszy to się wszystko nie najgorzej kręci. **WA**

Doruchowski folklor miewa się dobrze

SUKCES PANA LEONA

W dniach 9-10 lipca Centrum Kultury i Sztuki w Kaliszu przy współpracy z Gminnym Ośrodkiem Kultury w Brzezinach zorganizowało „Biesiadę Folkloru Ziemi Kaliskiej''. Jedynym przedstawicielem reprezentującym nasz region był zespół folklorystyczny „Doruchowianie"

Biesiada folkloru jest to konkursowy przegląd najlepszych zespołów folklorystycznych z terenu byłego województwa kaliskiego, który odbywa się w cyklu dwuletnim. Jedynym przedstawicielem reprezentującym nasz region był zespół folklorystyczny „Doruchowianie" działający od ponad 30 lat przy Gminnym Ośrodku Kultury w Doruchowie. Zespół rywalizował w dwóch kategoriach: zespołów śpiewaczych i solistów śpiewaków.

Zespół ,,Doruchowianie" w ostatnich dwóch przeglądach uzyskał wyróżnienie w kategorii zespołów śpiewaczych. Obecna „Biesiada Folkloru" zakończyła się wielkim sukcesem

Lecha Owczarka, członka zespołu „Doruchowianie", który zajął pierwsze miejsce w kategorii solistów śpiewaków i jest poważnym kandydatem do wyjazdu na najbardziej prestiżowy przegląd kapel i śpiewaków ludowych w Kazimierzu nad Wisłą.

Ryszard Mazur
Dyrektor GOK

KRONIKA POLICYJNA

PIJANY NA CIĄGNIKU

RYCHTAL 56-letni mieszkaniec gm. Rychtal kierował ciągnikiem po drodze publicznej, pomimo braku uprawnień do kierowania pojazdami mechanicznymi. I jeszcze był pijany

11 sierpnia w. Rychtalu patrol policji zatrzymał do kontroli drogowej 56-letniego mieszkańca gminy, który kierował ciągnikiem rolniczym m-ki URSUS. Okazało się, że mężczyzna był pod wpływem alkoholu, w wydychanym powietrzu miał 1,08 promila alkoholu.

W czasie kontroli policjanci ujawnili również, że mężczyzna ten nie posiada uprawnień do kierowania tego rodzaju pojazdami mechanicznymi, nie miał również przy sobie dokumentów wymaganych podczas kontroli drogowej.

Nietrzeźwego 56-latka czeka teraz postępowanie karne, a także wysokie kary grzywny.

KIEROWCA BYŁ LEKKO WSTAWIONY

JANKOWY 37-latek z gminy Baranów kierował samochodem będąc w stanie "po użyciu alkoholu"

11 sierpnia w Jankowach patrol policji zatrzymał do kontroli drogowej 37-letniego mieszkańca gminy Baranów, który kierował seatem będąc w stanie ,,po użyciu alkoholu". W wydychanym powietrzu miał 0,4 promila alkoholu.

KTOŚ UKRADŁ ROWER

KĘPNO W nocy z minionej środy na czwartek z piwnicy jednego z bloków przy ul. Wiosny Ludów w Kępnie nieustalony dotąd sprawca dokonał kradzieży roweru typu damka, koloru brązowego, m-ki MAXIM. Rower nie był w żaden sposób zabezpieczony. Pokrzywdzona poniesione straty wyceniła na 800 zł. **RED**

ZAATAKOWALI UKRAIŃCA PRZED DOMEM

Dwóch dotychczas nieustalonych mężczyzn dokonało rozboju na obywatelu Ukrainy. Chcieli papierosa, ukradli mu portfel, zranili go brzytwą.

11 sierpnia około godz. 20.30 dyżurny KPP w Kępnie został powiadomiony o rozboju dokonanym na obywatelu Ukrainy, do którego doszło na ul. Wiosny Ludów w Kępnie. Przybyli na miejsce policjanci Wydziału Kryminalnego ustalili, że w czasie otwierania przez pokrzywdzonego drzwi od klatki schodowej bloku, w którym mieszka, podeszło do niego dwóch mężczyzn. Jeden z nich chciał od pokrzywdzonego papierosy, gdy ten odparł, że nie ma, uderzył go w szyję i wyrwał mu z ręki portfel, w którym znajdowały się pieniądze w kwocie 480 zł. Jednocześnie drugi mężczyzna wyjął brzytwę i pociął pokrzywdzonemu skórę w okolicy brzucha, pozostawiając powierzchowną ranę ciętą długości 10 cm. Następnie w/w mężczyźni uciekli z miejsca zdarzenia w kierunku południowym Kępna. Pokrzywdzony po udzieleniu mu pierwszej pomocy w SPZOZ Kępno został zwolniony do domu.

Sprawcy wg pokrzywdzonego rozmawiali po polsku.

RYSOPIS SPRAWCÓW:

- pierwszy - wiek około 28-29 lat, wzrost 180 cm., ubrany w czarną bluzę z napisem z przodu bluzy dużymi literami zaczynającymi się od litery "D.., z kapturem na głowie, buty niebieskie sportowe, spodnie jeans niebieskie poprzecierane.
- drugi - wiek 18-19 lat, wzrost 160 cm, włosy czarne krótkie z boku wygolone ,,Irokez", ubrany w półbuty czarne, spodnie czarne z materiału, koszula biała rozpinana z krótkim rękawem.

RED

BRALIN Rada dała wójtowi zielone światło w sprawie zakupu działki pod salę sportową

CZY I ZA ILE?

Bralińscy radni wyrazili zgodę na nabycie nieruchomości położonej w bezpośrednim sąsiedztwie szkoły, która okazuje się niezbędna, jeśli chodzi o plany budowy sali sportowej. Nieruchomości, która jeszcze niedawno... była własnością gminy.

Wcześniej, kiedy planowano budowę pełnowymiarowej hali sportowej, mówiło się o wykupie o wiele większej, graniczącej z 4,5 arową działką gminną nieruchomości. Z hali zrobiła się jednak sala, na dodatek działka gminna - wskutek uznanego przez sąd zasiedzenia w tzw. złej wierze - stała się własnością mieszkających nieopodal sąsiadów i właśnie o jej wykupie myśli teraz braliński samorząd.

- My mówimy teraz o rozmowach na temat wykupienia tego, co do niedawna, przed wyrokiem sądu o zasiedzenie, było nasza własnością - tłumaczył radnym wójt Roman Wojtysiak.

Podjęta przez radnych w minioną środę uchwała upoważnia więc wójta do rozpoczęcia negocjacji z obecnymi właścicielami działki w sprawie jej kupna. I z tych negocjacji wynikać będzie (a przynajmmniej powinno), czy i za ile uda się Gminie kupić tę nieruchomość.

- Czym się to skończy, to państwo na bieżąco będziecie o tym informowani - zapewniał wójt. - Jest oczywiście rozwiązanie administracyjne, ale moim zdaniem trzeba go za wszelka cenę uniknąć, bo mówimy o powierzchni czterech a nie trzydziestu kilku (powierzchnia działki, która pierwotnie była brana pod uwagę - przyp. red.)) arów, jak to było w poprzednich negocjacjach, i też bardzo przyspieszy to procedurę, ponieważ wejście w procedurę administracyjna będzie trwało.

Tak więc radni gremialnie wyrazili zgodę na nabycie działki o powierzchni 0,0461 ha, która do niedawna była własnością gminy, ale w wyniku zasiedzenia w złej wierze została przez sąd przypisana osobie prywatnej, nie przesądzając o jej cenie, która to będzie wynikiem z negocjacji. Nas jej wykup w budżecie gminy zabezpieczono już nawet blisko 27 tys. zł, nie oznacza to jednak, ze tyle kosztować będzie ta nieruchomość.

- Te pieniądze pochodzą z naliczonych kar z innych zadań - podkreślał wójt.

- I te środki przeznacza się na zakup - dodała skarbnik Grażyna Mosch. - A czy one wystarczą, czy zostaną...

- To jest jeszcze sprawa otwarta - dokończył Wojtysiak.

Działka nr l202ll to obszar, który został nabyty przez sąsiada poprzez zasiedzenie - czytamy w uzasadnieniu do uchwały. - Gmina zamierza nabyć tą nieruchomość do zasobów mienia komunalnego, przywracając stan sprzed zasiedzenia, jednocześnie umożliwiając zaprojektowanie i wybudowanie funkcjonalnej sali sportowej przyległej do gimnazjum. Zasadność nabycia tej nieruchomości wykazują alternatywne koncepcje projektowe. W szczególności nabycie nieruchomości umożliwi funkcjonalne połączenie strefy parkingowej przy Urzędzie Gminy Bralin z planowanym obiektem sportowym. **JUR**

Dzielą ich (też) drogi

Nie ma porozumienia między władzami samorządowymi Miasta i Powiatu co do remontu ulicy Dworcowej w Kępnie, pod znakiem zapytania jest też remont ul. Broniewskiego i odcinka Al. Marcinkowskiego od Grobli do Broniewskiego.

Podczas spotkania z dziennikarzami burmistrz Piotr Psikus przypomniał że drogi te to newralgiczne odcinki miasta. - Przecież tą droga (ul. Dworcowa - przyp. red.) prowadzi do dworca PKP oraz do Zespołu Szkół Ponadgimnazjalnych Nr 2 - dowodził. - Za chwilę posypie się ulica Osińska, bo w poprzedniej kadencji zrobiono tylko nakładkę, a nie ma warstwy ścieralnej, zewnętrznej. Oczekuję zdecydowanych ruchów ze strony starostwa - zaapelował.

RED

Dofinansowanie dróg dojazdowych

Gmina Kępno otrzymała dotację w wysokości 58 tysięcy zł na dofinansowanie budowy bądź przebudowy dróg dojazdowych do gruntów rolnych, oznaczonych w ewidencji gruntów jako obręb: Myjomice, Kierzenko, Borek Mielęcki, Mikorzyn, Olszowa, Świba. Nie może ona jednak przekroczyć 90% całkowitych kosztów zadania. Termin wykonania zadania został ustalony na 15 listopada 2016 roku. Środki finansowe zostały przekazane przez Urząd Marszałkowski Województwa Wielkopolskiego.

RED

REKLAMA

VITAL MEDIC
Neurochirurgia
Ortopedia
Rehabilitacja
PORADNIA NEUROCHIRURGICZNA
Leczymy kompleksowo schorzenia kręgosłupa
Lek. med. Wojciech Ilków
PRZYCHODNIA MEDRA
Kępno
ul. Ks. P. Wawrzyniaka 42
Tel. 77 549 26 00
Terminy przyjęć:
czwartek 16:00–19:00
www.vitalmedic.pl

MIEJSCE NA TWOJĄ REKLAMĘ
Zadzwoń:
tel. 62 732-05-50

MARMUR-GRANIT
PARAPETY SCHODY BLATY
PROMOCJA:
CLASSIC IVORY 3 CM - 450zł /m2
CHOJĘCIN SZUM 10
63-600 KĘPNO
TEL.627824967, 601767649
www.rabiega.com.pl
rabiega@pro.onet.pl

AUTO-KOMIS
Tadeusz Hojeński
Chojęcin 6 d, tel. 62 781 29 65
URZĘDOWE ZŁOMOWANIE POJAZDÓW
ODBIÓR U KLIENTA GRATIS
POMOC DROGOWA - WYNAJEM SAMOCHODÓW

SKLEP ROWEROWO-MOTOROWY
ROMET PARTNER
Paweł Ostrycharz
tel. 607 525 144
WYPRZEDAŻ ROWERÓW 20% RABATU
Rowery, Skutery, Motory,
Serwis:
-gwarancyjny,
-pogwarancyjny,
Motocykle 125cm od 3600zł
SPRZEDAŻ NA RATY
98-400 Wieruszów, ul. Warszawska 123
CZYNNE: 10.00-18.00, sobota 10.00-15.00

KĘPNO Burmistrz nie zmienia zdania w sprawie pobierania w soboty opłat za miejsca parkingowe

BO CHODZI O KASĘ I PORZĄDEK

Przespał się już pan z wyrokiem Naczelnego Sądu Administracyjnego (*), który to staje po stronie tych, którzy twierdzą, że sobota dniem roboczym nie jest, a więc nie powinna w tym dniu obowiązywać w miastach strefa płatnego parkowania? - spytaliśmy burmistrz Piotra Psikusa.

- Ja śpię od czasu urlopu tak dobrze, nich mi pan wierzy... - próbował żartować burmistrz.

- Ale wyrok ten zapadł już w kwietniu, o wiele wcześniej, niż wybrał się pan na urlop - przypominamy.

- Wyrok NSA nie jest jednoznaczny - odpowiada Psikus.

- Jednak niektóre miasta, w których jeszcze niedawno także w soboty obowiązywała strefa płatnego parkowania, już się z tego wycofały - nie ustępujemy.

- A niektóre, tak jak na przykład Poznań, nie - zwraca uwagę burmistrz. - I wiele innych miast nie wycofuje się, ponieważ miasta nadmorskie, wręcz przeciwnie, w tym artykule (chodzi o materiał, jaki ukazał się na ten temat w ,,Rzeczpospolitej" - przyp. red.) jest mowa o miastach nadmorskich, które wręcz przeciwnie, wprowadzają odpłatność za parkowanie w soboty i niedziele po to, żeby zapewnić porządek i bezpieczeństwo i należyte wykorzystanie miejsc. Żeby mieć środki na potrzebne inwestycje.

- Ale Kępno chyba nie pretenduje do takiego miana - ironizujemy.

- Nie, do kurortu nie pretendujemy, natomiast chcemy być miastem schludnym, gdzie jest ład, porządek, gdzie jest czysto i gdzie jest zachowane bezpieczeństwo pieszych i poruszających się samochodami - odpowiada poważnie burmistrz. - Nie wyobrażam sobie wolnej soboty, gdyby nie była pobierana opłata parkingowa, bo wtedy będzie totalny bałagan na kępińskim rynku, bo miejsca parkingowe zostaną zastawione prze właścicieli sklepów i przez ich pracowników, a te miejsca mają służyć, po to jest opłata, że jadę na rynek, załatwiam, kupuję, odjeżdżam. Żeby była rotacja miejsca, a nie żeby to miejsce przez 8 godzin było zastawione samochodem pracownika sklepu czy też danej instytucji i uniemożliwiało temu, co ma coś do załatwienia, do zakupienia, żeby mu to uniemożliwiało. To jest dobre uzasadnienie, dlaczego w miastach wprowadzają strefy płatnego parkowania. One maja służyć rotacji w wykorzystaniu miejsca parkingowego również na to, żeby można było spokojnie dojechać, zrealizować swoją potrzebę i opuścić miejsce parkingowe.

JUR

(*) Zgodnie z wydanym ostatnio orzeczeniem Naczelnego Sądu Administracyjnego, pobieranie w Augustowie (Podlaskie) opłat za parkowanie w soboty jest niezgodne z prawem. Sąd uchylił tym samym zaskarżone orzeczenie WSA w Białymstoku i stwierdził nieważność części uchwały augustowskich radnych.

Kępińska ścieżka dydaktyczna TRZECH WYZNAŃ

Nowa publikacja Ratusza

Małgorzata Frala-Kędzior

Urząd Miasta i Gminy w Kępnie wydał opracowanie ,,Kępińska ścieżka dydaktyczna TRZECH WYZNAŃ".

Opracowanie to powstało dzięki współpracy młodzieży Gimnazjum w Krążkowach, która w ramach realizacji projektu edukacyjnego (koordynowanego przez Dominika Makoscha) opracowała wstępną mapę i zakres merytoryczny, redakcji Tygodnika Kępińskiego, która wsparła merytorycznie niniejszy projekt, oraz przy wsparciu merytorycznym pracowników Urzędu.

- To jest wielka przyjemność, że takie opracowanie powstało - podkreśla Małgorzata Frala-Kędzior, naczelnik wydziału oświaty, kultury, sportu i funduszy europejskich UMiG. - Jednym z cech charakterystycznych naszego miasta jest fakt, że łączymy w naszym dziedzictwie kulturowym oddziaływania trzech różnych wyznań.

Opracowanie zostało wydane w ilości 500 sztuk. W założeniach służyć ma głównie zwiedzającym miasto oraz dla przeprowadzania zajęć z regionalizmu itp. - Prosta forma, fajny pomysł - zachwala publikację naczelnik.

Opracowanie zbiega się z dwusetną rocznicą wybudowania kępińskiej Synagogi (1815 - budowa synagogi, 1816 - budowa ołtarza synagogi). Publikacja będzie niewątpliwą promocją dziedzictwa kulturowego miasta.

RED

BRALIN Radni przegłosowali środki na budowę drogi Mielęcin-Weronikopole

MOGĄ OGŁASZAĆ PRZETARG

Pod znakiem zapytania stanęła w minioną środę - współfinansowana przez Gminę Bralin, Powiat Kępiński i Urząd Marszałkowski - przebudowa drogi Mielęcin-Weronikopole. Poszło o to, że środki, jakie przeznaczyć ma na ten cel Gmina okazały się o wiele większe, niż pierwotnie planowano.

Na realizację tej inwestycji w projekcie uchwały (zmiany w budżecie) zapisano w sumie 876.421 zł, z czego 553.421 zł pochodzić miały z budżetu gminy (niezagospodarowane jeszcze tzw. inne środki), 200 tys. z budżetu Powiatu (bo to droga w większości powiatowa) i 123 tys. z Urzędu Marszałkowskiego (bo fragment tej drogi należy do gminy, która to pozyskała na ten cel środki zewnętrzne na dofinansowanie budowy dróg dojazdowych do gruntów rolnych).

- Te środki zostaną przeznaczone na odcinek drogi gminnej – podkreślała, mówiąc o 123 tys. z Urzędu Marszałkowskiego, skarbnik Grażyna Mosch.

MIAŁO BYĆ INACZEJ

Przewodniczący rady Grzegorz Lemanik chciał jednak wiedzieć, jak to się stało, że wcześniej planowano na tę inwestycję 260 tysięcy, a teraz planuje się przekazać 553 tysiące zł z budżetu gminy. - Planowany wówczas montaż finansowy wyglądał zupełnie inaczej - przekonywał. (..) - Podczas jednej z sesji pytałem pana wójta o przybliżony koszt tej inwestycji. Otrzymałem informację, że ok. 600 tys. - mówił Lemanik. - Wtedy 200 tys. miało pochodzić z budżetu Powiatu, drugie 200 środki zewnętrzne. Dziś przedstawia nam się propozycję, abyśmy wydali ponad 600 tys. środków własnych, z województwa udało się uzyskać 123 tys., powiat dokłada 200 tys. do własnej drogi. Czy to jest racjonalne? Moim zdaniem nie bardzo.

TO NIE JEST DROGA DONIKĄD

Wójt Roman Wojtysiak tłumaczył, że droga w Weronikopolu jest droga bardzo ważna. - Tak naprawdę jest kręgosłupem tego sołectwa między Mielęcinem a Weronikopolem - przekonywał. - Ta droga betonowa, która jest, to nie jest tylko droga donikąd, to jest też droga do innej gminy... Oczywiście taka dyskusja się odbyła, że może droga w stronę Kobylej Góry, czy może droga w stronę Rzetni. Mówiliśmy tutaj o budowie dróg z Funduszu Ochrony Gruntów Rolnych (GOGR), ale ja już państwu mówiłem, w przypadku kiedy pojechali tam projektanci, budowlańcy, stwierdzili, że przede wszystkim musimy zacząć od mostu, ponieważ jedyna w zasadzie droga wjazdowa przechodzi przez most na cieku głównym. I ten most jest w stanie tak naprawdę bardzo złym – argumentował.

Wójt argumentował, że oczywiście lepiej by było, gdyby gminie udało się pozyskać więcej środków zewnętrznych na tę inwestycję. Tak się jednak nie stało.

ZA DROGO

Radny Marek Markiewicz zaapelował, aby zastanowić się, czy warto wydawać tyle pieniędzy na tą drogę, tym bardziej, że ta droga nie jest gminna, tylko powiatowa. - Wiem, że w budżecie powiatu są przeznaczone jakieś pieniążki na remont tego mostu, czyli tak czy inaczej powiat będzie remontował ten most - przekonywał. - Nie wiem czy stać nas na to, mamy przedszkole, halę... W gminie nie mamy gminnych dróg zrobionych, a tutaj nagle okazuje się, że robimy sobie drogę powiatową.

CIĄGLE MAMY CZEKAĆ

To wystąpienie spotkało się z reakcją ze strony radnej Kazimiery Kupczak. - Czym są gorsi mieszkańcy północnej części naszej gminy od mieszkańców samego centrum? - mówiła. - Wszystkie inwestycje, które do tej pory uchwalamy, ja się zgadzałam na to, że w Bralinie potrzebne jest to czy tamto, bo to jest centrum, zgoda. Ale tamtym ludziom też się coś należy. (..)

Radna mówiła o katastrofalnym stanie tej drogi, szczególnie po deszczu. - My ciągle musimy czekać, bo w Bralinie trzeba klub sportowy, bo trzeba halę sportową. Nie wiem, wszystkie pieniądze na Bralin. Tak samo jesteśmy ważni, jak mieszkańcy Bralina.

NIECH TAK ZOSTANIE

Przewodniczący Lemanik złożył jednak wniosek formalny o usunięcie w projekcie uchwały dot. zmian w budżecie środków przeznaczonych na remont tej drogi.

- Wykreślanie tego punktu spowoduje, że nie przyjmujemy 200 tys. z Powiatu i 125 tys. z FOGR. Nie wypuścimy przetargu - ostrzegał wójt, sugerując równocześnie, aby poddać całą uchwałę pod głosowanie i wtedy będzie wiadomo, czy radni są za takim podziałem środków, czy też nie.

- Bo jeśli radni nie podejmą tej uchwały, to wtedy będziemy się zastanawiać nad tym jak ją zmienić - przekonuje.

- Panie wójcie, wniosek podtrzymuję - odparł Lemanik, argumentując, że nieprzyjęcie całej uchwały spowoduje, że ,,pozostałe rzeczy w tej uchwale nie zostaną przyjęte". - A tego nie chcę - podsumował.

Ostatecznie wniosek Lemanika został przegłosowany, jednak nie uzyskał akceptacji rady. Zaproponowane przez wójta zmiany w budżecie zostały przyjęte.

JUR

Witold Jankowski
Piotr Psikus

Burmistrz i starosta nie kryją konfliktu i obrzucają się wzajemnie coraz poważniejszymi oskarżeniami

KTO TU KŁAMIE?

Duże zamieszanie wywołała decyzja Starostwa, które to w ostatnim momencie zdecydowało się przenieść festyn ,,Pożegnanie Lata'' z Kępna do Bralina. Starosta przekonuje, że nie miał innego wyjścia i winą za całe zamieszanie obarcza burmistrza. Ten drugi twierdzi, że to Starostwo nieoczekiwanie zmieniło zdanie. - Smutny ten dialog Panowie - pisze na portalu kepno.dlawas.info jeden z internautów. - Wstyd za jednego i za drugiego i nic więcej - inny dodaje.

O tym, że festyn ,,Pożegnanie Lata'' nie odbędzie się w Kępnie powiadomił dziennikarzy na specjalnie zwołanej 30 lipca konferencji prasowej starosta Witold Jankowski.

POSTAWIENI POD ŚCIANĄ?

- Wczoraj moi współpracownicy dowiedzieli się w Urzędzie Miasta i Gminy w Kępnie, że nasz sztandarowy festyn nie może odbyć się na tym placu, na którym zawsze się odbywa, z tego względu, że jak wszyscy wiemy, jest tam budowana droga wraz z rondem i dodatkowo wyniknął jakiś problem z kanalizacją - poinformował starosta. - W związku z tym pojawił się kolejny problem, problem dojazdu do tego placu przy KOSiR, pomimo że wcześniej zawarliśmy stosowną umowę.

W tej sytuacji starostwo z dnia na dzień musiało zmienić plany. Z pomocą przyszedł wójt Bralina Roman Wojtysiak, który zaproponował aby festyn ,,Pożegnanie lata'' zorganizować u niego na boisku sportowym.

PRZEDSTAWILIŚMY ALTERNATYWĘ

Kilka dni później do przekazanych na konferencji informacji odniósł się burmistrz Piotr Psikus, który tyle co wrócił z urlopu i całą tą sytuacją wydawał się zaskoczony. Twierdził równocześnie, że choć Miasto rzeczywiście zmuszone było odmówić zgody na organizację festynu na terenie KOSiR, to jednak zaproponowało Starostwu inną lokalizacje: na Rynku, na terenie targowiska czy też w Krążkowach, jednak żadna z nich nie została przez drugą stronę zaakceptowana. Uprzedził równocześnie, że skoro kępiński rynek nie jest dla organizatorów odpowiednim miejscem, aby zorganizować tam festyn - również w przyszłym roku ,,Pożegnanie Lata'' najpewniej nie odbędzie się w Kępnie, bo - jak mówił - w tym czasie teren KOSiR będzie placem budowy. - Są inne miejsca, ale widocznie szukano pretekstu, aż go znaleziono. Takie jest moje stanowisko - podsumował całe zamieszanie.

BURMISTRZ KŁAMIE

Stanowisko burmistrza spotkało się niemal z natychmiastową reakcją starosty Jankowskiego. W wydanym oświadczeniu z całą stanowczością stwierdził, że burmistrz Piotr Psikus nigdy nie proponował Starostwu alternatywnego rozwiązania, jeśli chodzi o miejsce organizacji festynu, czyli kępińskiego rynku, terenu targowiska, czy też miejsca w Krążkowach. - Pan Burmistrz nie zaproponował nam też żadnego innego miejsca, a powód jest prozaiczny, nigdy na ten temat nie rozmawialiśmy - oświadczył. - Ostatecznie też stwierdzić należy, iż wybór miejsca na powiatowy festyn ,,Pożegnanie Lata'' należy tylko i wyłącznie do kompetencji władz Powiatu Kępińskiego.

STAROSTA KŁAMIE

Na odpowiedź - co prawda półgębkiem, gdzieś w Internecie - nie musiał długo czekać.

- Proponowałem Rynek, jako miejsce zorganizowania festynu Pożegnanie Lata! - przekonuje Psikus. Dowodów jednak na to nie ma, bo - jak twierdzi - spotkanie to nie było protokołowane. - Wszystkie wymienione przeze mnie lokalizacje były wymienione podczas spotkania ze Starostą Grażyną Jany - przekonuje. - Po treści oświadczenia wnioskuję, że jakąkolwiek konwersację należy ze Starostą oraz Wicestarostą prowadzić pisemnie - podsumowuje.

JUR

Kępno DlaWas.info

W Internecie zawrzało

Wstyd za jednego i za drugiego i nic więcej (ktos66661)

Moim zdaniem te festyny i tak są badziewne w porównaniu do innych powiatów... A starosta hahaha wszyscy wiedzą... (Karlss)

I po co to długie oświadczenie? Ostatnie zdanie mówi wszystko. W wolnym tłumaczeniu sens jest taki: Odp..... się, ja tu rządzę. (Piotr)

Kończ pan i idź stąd! Może znajdą się jakieś samorządy, które pana nie znają. (michau)

Obecnie co piątek na rynku w Kępnie odbywa się impreza masowa, nie można tego było na rynku zorganizować???? (Tom)

A może przywróćmy Dni Kępna i zróbmy je w Bralinie, Baranowie albo gdzie przygarną. (Magdalena)

To dlaczego Starostwo nie poinformowało społeczności o zaistniałym fakcie, aby wysłuchać ludzi i podjąć dopiero decyzję? Dlaczego, czy ludzi słowa są traktowane za nic? (Ilona)

Powtórzę kolejny raz!! Kępno zabite dechami!! Tak czekałam na Bednarka w tej wiosce i cóż z tego, nic... Oby na ilości osób się to władzom odbiło.. Niestety nasz burmistrz jak za poprzednich kadencji zajmuje się tylko drogami.. szkoda! (Paulina)

Kępno - tego nie ogarniesz. (Dominik)

Smutny ten dialog Panowie. (Maciej)

Raczej brak dialogu. (Magda)

TAK TO WIDZĘ

Dość osobliwa wymiana zdań, na jaką zdecydowali się włodarze Miasta i Powiatu, dla wielu mieszkańców staje się niezrozumiała, wręcz budzi zażenowanie. Tym bardziej, że panowie – już bez ogródek – nie dość, że ostentacyjnie afiszują się wzajemną niechęcią, to jeszcze jeden drugiemu zarzuca, że ten kłamie. Trochę wstyd, Panowie.

Jerzy Bińczak

OŚWIADCZENIE STAROSTWA

W związku z materiałami prasowymi dotyczącymi przeniesienia tegorocznego festynu ,,Pożegnanie lata'' do Bralina i padającymi tam słowami pana Burmistrza Piotra Psikusa: ,,Zaproponowałem panu staroście w zamian Rynek, teren targowiska lub duże tereny za SP w Krążkowach...'', oświadczamy, że na festyn ,,Pożegnanie lata'' pan Burmistrz Miasta i Gminy Kępno - Piotr Psikus nigdy nie proponował nam terenu kępińskiego Rynku, terenu targowiska, czy też terenu w miejscowości Krążkowy.

Pan Burmistrz nie zaproponował nam też żadnego innego miejsca, a powód jest prozaiczny, nigdy na ten temat nie rozmawialiśmy.

Ostatecznie też stwierdzi należy, iż wybór miejsca na powiatowy festyn ,,Pożegnanie Lata'' należy tylko i wyłącznie do kompetencji władz Powiatu Kępińskiego.

Starosta Kępiński - Witold Jankowski
Wicestarosta Kępiński - Grażyna Jany

PULS PRZEDSZKOLA

O ODWADZE I STRACHU

- rozmawialiśmy z dziećmi z Przedszkola Samorządowego nr 4 w Kępnie

Ksawery Waszek, 5 lat

- Odważna osoba niczego się nie boi, jest wysportowana, chodzi na siłownię i ma mięśnie. Ja też jestem odważny, ponieważ w moim pokoju pewnej nocy straszyło, a ja nie uciekłem i po chwili przestało.

Jagoda Świderska, 5 lat

- Jak ktoś jest odważny to nie boi się pająków. Żeby sprawdzić taką osobę, trzeba jej położyć pająka na ręce i kazać się przejść z nim po pokoju i odłożyć na balkonie. Dorośli mówią, że niczego się nie boją, a ja nie do końca w to wierzę, bo gdyby zobaczyli potwora to na pewno szybko by uciekli.

Zuzia Papiernik, 5 lat

- Odważny człowiek ogląda horrory o potworach, duchach i wampirach. Moi rodzice są odważni, ale tylko trochę, bo jak mnie odprowadzali na bal przebierańców to wystraszyli się wilkołaka, a to był mój przebrany kolega z przedszkola.

Damian Żurecki, 6 lat

- Żeby zostać odważnym trzeba pokonać strach, np. jak ktoś się boi wysokości to powinien zaryzykować i spróbować wejść na drzewo, jak ktoś się boi jakiegoś miejsca to powinien tam pójść. Ja na pewno niczego się nie boję.

Pola Parzybót, 5 lat

- Odważny to taki ktoś, kto potrafi ugasić pożar, złapać złodzieja do więzienia. Tak samo lekarz jest odważny, bo jak miałby strach kogoś operować, to nie byłby lekarzem. Uważam, że też jestem odważna, bo jak złodziej przyszedłby do naszego przedszkola to próbowałabym go jakoś zatrzymać i pobić, aż nie przyjedzie policja.

Kacper Wojtasik, 5 lat

- Sportowcy są odważni, bo nie płaczą jak ktoś ich zahaczy i sfauluje. Do takich należą Cristiano Ronaldo, Pazdan i Lewandowski. Osoba odważna musi dobrze wyglądać, jeść ryż i rybę.

Lena Kukuła, 5 lat

- Ja jestem odważna, bo nie bałam sie pójść razem z mamą do jej pracy. Byli tam nieznani panowie i panie, a ja zostałam i mogłam zobaczyć biurko i krzesło, na którym moja mama siedzi.

Wiktoria Czekaj, 5 lat

- Ja jestem odważna, ponieważ nie bałam się przyjść, odpowiedzieć na pytania i zrobić sobie ładne zdjęcie. Moi rodzice też są odważni i silni, nikogo się nie boją i ja też taka będę jak dorosnę.

Sebastian Gołdyn

TWOJE ZDANIE
JEST DLA NAS WAŻNE
Napisz do nas:
redakcja@pulstygodnia.pl

BIURO REKLAMY
Zadzwoń:
62 732 05 50

Państwowa Wyższa Szkoła Zawodowa
im. Prezydenta Stanisława Wojciechowskiego w Kaliszu

REKRUTACJA 2016/2017

STUDIA INŻYNIERSKIE

WYDZIAŁ POLITECHNICZNY

BUDOWNICTWO
- energooszczędne budownictwo

ELEKTROTECHNIKA
- automatyka i metrologia
- elektroenergetyka
- odnawialne źródła energii

INFORMATYKA

INŻYNIERIA ŚRODOWISKA
- inżynieria ochrony środowiska
- wentylacja, klimatyzacja i ogrzewnictwo

MECHANIKA I BUDOWA MASZYN
- obrabiarki sterowane numerycznie (CNC)
- technologia maszyn
- mechatronika

TECHNOLOGIA ŻYWNOŚCI I ŻYWIENIE CZŁOWIEKA *nowość!

STUDIA LICENCJACKIE

WYDZIAŁ ZARZĄDZANIA

BEZPIECZEŃSTWO WEWNĘTRZNE
- bezpieczeństwo antyterrorystyczne
- bezpieczeństwo ruchu drogowego
- bezpieczeństwo transportu kolejowego
- bezpieczeństwo wewnętrzne państwa
- formacje umundurowane i uzbrojone
- wojskowość i edukacja obronna

ZARZĄDZANIE
- administracja i zarządzanie publiczne
- zarządzanie finansami przedsiębiorstwa
- zarządzanie logistyką
- zarządzanie biznesem międzynarodowym (studia w języku angielskim)

OBRONNOŚĆ PAŃSTWA

WYDZIAŁ REHABILITACJI I SPORTU

FIZJOTERAPIA

WYCHOWANIE FIZYCZNE
- zdrowie publiczne

WYDZIAŁ MEDYCZNY

ELEKTRORADIOLOGIA

KOSMETOLOGIA

PIELĘGNIARSTWO

POŁOŻNICTWO

RATOWNICTWO MEDYCZNE

STUDIA MAGISTERSKIE

WYDZIAŁ POLITECHNICZNY

INŻYNIERIA ŚRODOWISKA
- powietrze, woda i ścieki

MECHANIKA I BUDOWA MASZYN
- systemy pomiarowe i zarządzanie jakością

WYDZIAŁ ZARZĄDZANIA

ZARZĄDZANIE I DOWODZENIE
- finanse i rachunkowość w zarządzaniu
- zarządzanie i dowodzenie w organizacjach publicznych

OBRONNOŚĆ PAŃSTWA *nowość!

WYDZIAŁ REHABILITACJI I SPORTU

WYCHOWANIE FIZYCZNE W ZDROWIU PUBLICZNYM

WYDZIAŁ MEDYCZNY

PIELĘGNIARSTWO

STUDIA PODYPLOMOWE

WYDZIAŁ MEDYCZNY

GERONTOLOGIA I OPIEKA NAD LUDŹMI STARSZYMI

KOSMETOLOGIA MEDYCZNA Z ELEMENTAMI KOSMETOLOGII ESTETYCZNEJ

PSYCHODIETETKA

ŻYWIENIE CZŁOWIEKA I DIETETYKA

WYDZIAŁ ZARZĄDZANIA

AUDYT I KONTROLA WEWNĘTRZNA

KADRY I PŁACE W PRAWIE I PRAKTYCE

KADRY ORAZ BEZPIECZEŃSTWO I HIGIENA PRACY

RACHUNKOWOŚĆ I FINANSE PRZEDSIĘBIORSTW

ZAMÓWIENIA PUBLICZNE

WYDZIAŁ REHABILITACJI I SPORTU

OSOBISTY TRENER ODNOWY BIOLOGICZNEJ

OSOBISTY TRENER ZDROWIA

Nowy wydział zamiejscowy we Wrześni - STUDIA INŻYNIERSKIE - mechanika i budowa maszyn

* Kierunek zostanie uruchomiony po nadaniu uprawnienia do prowadzenia studiów na tym kierunku przez Ministra Nauki i Szkolnictwa Wyższego.

Biuro Rekrutacji
ul. Nowy Świat 4 pokój 39 62-800 Kalisz
tel. 62 76 79 520 email: rekrutacja@pwsz.kalisz.pl

www.pwsz.kalisz.pl

OKRADLI STARSZA PANIĄ

85-letnia mieszkanka Kępna została okradziona we własnym mieszkaniu przez dwie kobiety.

9 sierpnia w godzinach popołudniowych oficer dyżurny Komendy Powiatowej Policji w Kępnie został powiadomiony o kradzieży pieniędzy w jednym z mieszkań na terenie Kępna. Przybyli na miejsce policjanci Wydziału Kryminalnego ustalili, że dwie kobiety w wieku 40-60 lat pod pozorem zdiagnozowania chorób i otrzymania darmowych leków weszły do mieszkania 85-letniej mieszkanki Kępna, a następnie wykorzystując podeszły wiek i nieuwagę starszej pani dokonały kradzieży pieniędzy w kwocie 13.000 zł.

SENIORZE! DAJ SOBIE CZAS DO NAMYSŁU

Pomysłowość oszustów, którzy żerują na starszych ludziach nie zna granic. Za radami KPP w Kępnie podajemy więc kilka porad dla osób starszych, jak postępować, aby nie ulec manipulacji oszusta:

Po pierwsze: rozmowę z osobą, która podaje się za wnuczka czy inną bliską osobę, powinieneś zakończyć komunikatem typu: "Nie mogę teraz podjąć decyzji. Muszę chwilę się zastanowić. Zadzwoń do mnie za pół godziny".

SKORZYSTAJ Z POMOCY BLISKICH

Po zakończeniu rozmowy natychmiast skontaktuj się z kimś bliskim, najlepiej z rodziną wnuczka w celu uzyskania pewności, że osoba która do nas dzwoniła jest tą, za którą się podaje. Dzięki takiemu rozwiązaniu nie będziesz narażony na ryzyko samodzielnego podejmowania decyzji i wspólnie zastanowicie się, co zrobić dalej.

KONIECZNIE POWIADOM POLICJĘ!

Jeżeli masz wrażenie, że ktoś próbuje Cię oszukać natychmiast powiadom o tym Policję. Zadzwoń do nas na bezpłatny numer alarmowy 997 albo, jeżeli korzystasz z telefonu komórkowego na numer 112. Przekaż dyżurnemu informacje o swoich podejrzeniach.

Policjanci natychmiast podejmą odpowiednie działania i pomogą Ci rozwiązać tę sytuację. Nie poniesiesz żadnych konsekwencji nawet, jeżeli telefon od rzekomego wnuczka, nie był próbą oszustwa. Policjanci są po to, aby Cię chronić, nie bój się zwrócić do nas o pomoc. Znane są przypadki, kiedy osoby starsze podejrzewając, że mogą być ofiarą oszustwa, zawiadomiły Policję przed przekazaniem pieniędzy. Dzięki temu udało się zatrzymać takich oszustów i ich pomocników.

INNE PORADY DLA STARSZYCH OSÓB

Nie wpuszczaj do domu nieznanych Ci osób. Poproś rodzinę o wyposażenie drzwi w wizjer, czyli tak zwanego judasza i blokadę drzwi w postaci łańcucha.

Wszystkie wizyty instalatorów i innych przedstawicieli administracji są zawsze zapowiadane na tablicy ogłoszeń, jeżeli mieszkasz na wsi, takie informacje mogą być przekazywane za pomocą kurendy. Nie bój się legitymować przychodzących do Ciebie osób przed wpuszczeniem do domu.

Nigdy, pod żadnym pozorem nie powierzaj swoich pieniędzy obcym osobom. Kiedy wydaje Ci się, że ktoś próbuje Cię oszukać, natychmiast powiadom Policję.

Najlepszym miejscem przechowywania pieniędzy jest konto bankowe. Nie trzymaj dużych sum gotówki w domu, takie miejsca ukrycia pieniędzy jak przysłowiowa skarpetka, szafka z bielizną, skrytka pod materacem, puszka po kawie czy schowanie pieniędzy pomiędzy kartki książki, nie uchronią Twoich pieniędzy przed złodziejem.

RED

KĘPIŃSKI BUDŻET OBYWATELSKI

To mieszkańcy zdecydują, które z zaproponowanych zadań będą realizowane

9 sierpnia komisja weryfikująca projekty złożone do Kępińskiego Budżetu Obywatelskiego poprzez głosowanie wybrała 12 projektów (8 realizowanych w mieście oraz 4 na terenach wiejskich), które zostaną poddane pod głosowanie mieszkańców.

Głosowanie odbywać się będzie od dnia 12 sierpnia do 20 września 2016 r.

Zachęcamy wszystkich Mieszkańców do elektronicznego głosowania poprzez formularz zamieszczony na stronie internetowej www.um.kepno.pl lub w wyznaczonych miejscach: UMiG, podczas Muzycznych Piątków oraz w czasie dożynek w Osinach.

Do realizacji mogą zostać przeznaczone te projekty (zadania), które uzyskały największą liczbę głosów, aż do wyczerpania puli środków finansowych przeznaczonych na „Kępiński Budżet Obywatelski 2017" tj. kwoty 300 000 zł, przy czym łączne koszty realizacji projektów (zadań) realizowanych w mieście nie mogą przekroczyć kwoty 200.000 zł, a łączne koszty projektów (zadań) realizowanych na terenach wiejskich nie mogą przekroczyć kwoty 100 000 zł.

Do realizacji mogą zostać przeznaczone wyłącznie te projekty (zadania), które w głosowaniu mieszkańców uzyskają przynajmniej 100 głosów.

RED

WYBRANE PROJEKTY PODDANE POD GŁOSOWANIE

1. Plac zabaw dla Malucha - ul. Nowowiejskiego 5, Kępno.
2. Rozbudowa Street Workout Parku - KOSiR, miejsce pomiędzy stadionem, a obecnie istniejącym Street Workout Parkiem
3. Przysiądź, odpocznij - Kępno.
4. Wyspa relaksu na osiedlu Mściwoja - os. Mściwoja.
5. Budowa Boiska do piłki siatkowej plażowej oraz zakup stojaków rowerowych - Boisko przy Gimnazjum Nr 1 w Kępnie.
6. Rozszerzenie monitoringu wizyjnego - ul. Warszawska (od Rynku do ul. Grobla).
7. Montaż elektronicznej tablicy wyników na Stadionie Miejskim w Kępnie Stadion Miejski w Kępnie.
8. Szalet Miejski - Skwer przy ul. Aleje Marcinkowskiego/Walki Młodych.
9. Ścieżka zdrowia w Mikorzynie - siłownia zewnętrzna - Ośrodek Wypoczynkowy w Mikorzynie - teren przy polu.
10. Nasze miejsce spotkań dla najmłodszych - Świetlica Wiejska w Kierzenku.
11. Zagospodarowanie terenu przy Domu Strażaka w Rzetni - Rzetnia.
12. Zakup sprzętu ratującego życie i zdrowie ofiar wypadków Mechnice oraz pobliskie miejscowości.

Szkolenie z technologii energooszczędnych

3 sierpnia Stowarzyszenie ,,Wrota Wielkopolski'' zorganizowało szkolenie w Centrum Technologii Energetycznych w Świdnicy. W szkoleniu udział wzięło około 20 osób, w tym m.in. wójt Trzcinicy Grzegorz Hadzik, przewodnicząca Rady Stowarzyszenia ,,Wrota Wielkopolski'' Renata Gość oraz Justyna Muszalska z Referatu Gospodarki Komunalnej i Ochrony Środowiska.

Centrum Technologii Energetycznych to organizacja inżyniersko - doradcza wyspecjalizowana w wykorzystaniu technologii energooszczędnych i odnawialnych źródeł energii w Polsce. Centrum Energetyczne w Świdnicy dysponuje liczącym 1200 m2 supernowoczesnym obiektem, w którym wykorzystuje i testuje nowatorskie rozwiązania w zakresie energooszczędności w budynkach (łącznie 12 różnych technologii). Posiada własną badawczą instalację fotowoltaiczną z 8 typami systemów PV pierwszej i drugiej generacji. Ściśle współpracuje z pracownią projektową Domy Czystej Energii, która projektuje od podstaw budynki niskoenergetyczne (mieszkalne i usługowe), z kompletnym doborem instalacji energetycznych w oparciu o rozwiązania zweryfikowane na obiekcie CTE. Usługi CTE są realizowane przy współpracy z interdyscyplinarnym zespołem złożonym z 45 specjalistów praktyków, inżynierów i naukowców (w tym 14 ekspertów z Politechniki Wrocławskiej). Zespół tworzą architekci, fizycy budowli, instalatorzy, projektanci, energetycy, specjaliści od małych instalacji O□E oraz systemów wentylacyjno klimatyzacyjnych i mikrobiologii, a także ekonomiści i eksperci od pozyskiwania funduszy europejskich i krajowych na inwestycje.

W trakcie szkolenia była możliwość zapoznania się z różnorodnymi technologiami energooszczędnymi oraz systemami fotowoltaicznymi i systemami kolektorowymi. Gmina Trzcinica 1 czerwca 2016 roku podpisała deklarację z Inwestycje Lokalne Sp. z o. o. w sprawie oszczędnego gospodarowania energią, a także poprawy efektywności energetycznej. W zakresie tego znalazły się także plany inwestycji w instalacje fotowoltaiczne. Gmina Trzcinica w ostatnim czasie oddała do użytku przedszkole (2014 rok) i bibliotekę (2015) w Trzcinicy, w których zastosowane są technologie energooszczędne, w tym systemy wentylacji z odzyskiem ciepła (rekuperacja). Podobnie oba wnioski złożone o dofinansowanie z WRPO, a dotyczące Zespołu Szkół w Laskach zawierają elementy oszczędzania energii, w tym także wentylacji z odzyskiem ciepła i termomodernizacji.

- Było to bardzo ciekawe i przede wszystkim praktyczne szkolenie - mówi wójt Hadzik. - Elementy, z którymi mieliśmy możliwość się zapoznać, zostaną zastosowane w niedługim czasie w częściowo modernizowanych obiektach.

UGT

GMINNE DOŻYNKI W OSINACH

W minioną niedzielę w Osinach odbyły się Dożynki Gminno - Parafialne Gminy Kępno. Przez wieś przejechał barwny korowód, burmistrz odebrał od starostów Elżbiety Ćwik i Stefana Banasia dorodny bochen chleba, potem przyszedł czas na Biesiadę Frantowską i koncert Tercetu Egzotycznego. Jak tradycja każe, uroczystości dożynkowe rozpoczął korowód dożynkowy, po którym dziekan dekanatu kępińskiego, ks. proboszcz Jerzy Palpuchowski odprawił mszę św. dziękczynną.

Dożynki były gminne, jednak tłumów rolników jakoś nie było (podobnie było zresztą w ubiegłym roku, kiedy to Gmina Kępno i Starostwo zorganizowali wspólne dożynki na kępińskim rynku).

- Święto zbierania plonów jest znane ludzkości od wieków - przypomniał burmistrz Piotr Psikus, który z rąk starostów Elżbiety Ćwik i Stefana Banasia przyjął dorodny bochen chleba. - W starożytności dziękowano wielu bogom za otrzymane dary. Składano ofiary, bardzo głęboko przeżywając ten czas. Dzisiaj spotykamy się, jako społeczność różnorodna. Jedni o tradycji wiedzą więcej, inni zdecydowanie mniej.

Był poczęstunek, Biesiada Frantowska i cieszący się dużym zainteresowaniem koncert Tercetu Egzotycznego, a na koniec zabawa taneczna.

Organizatorami tegorocznego święta plonów było sołectwo Osiny i Szklaka Mielęcka. **RED**

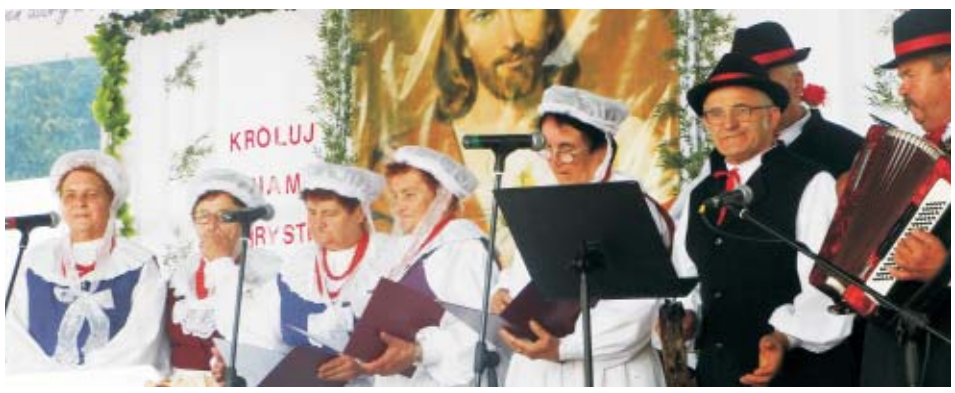

,,Kawka" odleciała

KĘPNO

Mimo wcześniejszych zapewnień, nie będzie dofinansowania z programu ,,Kawka" na wymianę ogrzewania w domach i mieszkaniach. Jak poinformował kępińskie władze samorządowe Wojewódzki Fundusz Ochrony Środowiska i Gospodarki Wodnej w Poznaniu, nie ma zgody na udostępnienie środków na realizację przedsięwzięcia z tzw. programu „Kawka", tak więc mieszkańcy, którzy wcześniej aplikowali o dofinansowanie wymiany ogrzewania, takiego wsparcia nie otrzymają. Pierwotnie planowano, że w ramach programu osoby, które zdecydowały się na wymianę ogrzewania mogły liczyć nawet na 70-procentowe dofinansowanie.

- To jest bardzo niedobra informacja dla wszystkich mieszkańców naszej gminny, dla naszej spółki i przede wszystkim dla wszystkich, którzy dbają o zdrowie i chcieliby oddychać czystym powietrzem - powiedział dziennikarzom zastępca burmistrza Artur Kosakiewicz. **RED**

WPŁYNĘŁO BLISKO 2 TYSIĄCE WNIOSKÓW

KĘPNO

1998 wniosków o wypłatę świadczenia wychowawczego wpłynęło do 1 lipca do Miejsko - Gminnego Ośrodka Pomocy Społecznej w Kępnie. - Do 8 sierpnia wniosków wpłynęło 2045 - poinformowała Maria Żurecka, kierownik MGOPS w Kępnie. - Na dzień 26 lipca wypłacono 11263 świadczenia dla 2874 dzieci.

Łączna kwota wypłaconych świadczeń wynosi 5. 620.062,60zł. - Najbliższe planowane terminy wypłat to: 17.08.2016r (dla osób , które otrzymają świadczenie z wyrównaniem - będzie to ok 20 osób), 25.08.2016r (wypłata bieżąca tylko za sierpień), kolejna wyplata planowana jest na dzień 26.09.2016r. (wypłata bieżąca tylko za wrzesień) - zapowiedziała Żurecka. **RED**

ZAJRZYJ NA:
Kępno DlaWas.info

DYSKUTOWALI O DROGOWEJ WSPÓŁPRACY

Starosta Witold Jankowski i wójt Bralina Roman Wojtysiak spotkali się w minioną środę celem omówienia możliwości przejęcia przez samorząd gminny z Bralina odcinków dróg, które nie spełniają kryteriów dróg powiatowych w zasób dróg gminnych.

W spotkaniu uczestniczyli także wicestarosta Grażyna Jany i dyrektor PZD - Maciej Hojeński. Gmina Bralin wychodząc naprzeciw potrzebie reorganizacji zarządzania drogami na terenie powiatu kępińskiego uznała takie rozwiązania za celowe. Wynikiem rozmów jest podjęcie procedur administracyjnych związanych z przejęciem przez Gminę Bralin drogi powiatowej - ulicy Kościuszki w Bralinie na odcinku od ulicy Wrocławskiej do przejazdu kolejowego.

Intencją władz Powiatu Kępińskiego jest doprowadzenie przy współpracy z samorządami gminnymi do sytuacji, która pozwoli na efektywniejsze zarządzanie poszczególnymi odcinkami dróg i utrzymywanie ich w stanie zadowalającym użytkowników. **STA**

Happy Bus w Perzowie

Od 4 do 6 sierpnia na terenach rekreacyjnych obok GOK w Perzowie stanął Happy Bus. Nasi milusińscy do woli mogli korzystać z przyjemności, jakie oferowali wolontariusze polscy i anglojęzyczni z Fundacji Happy Kids.

Był nie tylko ,,figlobus" - autobus pełniący funkcję objazdowego placu zabaw, ale również dmuchańce czy sprzęt sportowy. Dzieci mogły również brać udział w licznych konkursach z nagrodami, było malowanie twarzy, wspólne tańce, czy tez nauka języka angielskiego na wesoło. Dzięki wolontariuszom mogły poprzez zabawę poznać nowe, obce im kultury. Mamy nadzieję, że to pierwsza z wielu wizyt ,,Happy Busa" w naszej gminie. **UGP**

REKLAMA

WSPS WYŻSZA SZKOŁA PLANOWANIA STRATEGICZNEGO

NOWA UCZELNIA W TWOIM MIEŚCIE !!!
WWW.WSPS.PL

• FIZJOTERAPIA
PRAKTYKI W RENOMOWANYCH UZDROWISKACH ZAGRANICZNYCH

• RATOWNICTWO MEDYCZNE
WŁASNE CENTRUM SYMULACJI MEDYCZNEJ

• PIELĘGNIARSTWO
STUDIA LICENCJACKIE I MAGISTERSKIE

PUNKT REKRUTACYJNY:
I Liceum Ogólnokształcące • ul. T. Kościuszki 31, Jarocin • tel. 509 471 933, 502 361 852

USŁUGI

Cyklinowanie, solidnie +schody. Tel. 697 143 799

TWOJA DYSKRETNA POŻYCZKA. TEL. 732-76-76-76

PROFESJONALNE USLUGI BRUKARSKIE Tel. 721 340 320

ZAMKI DMUCHANE, WATA CUKROWA Tel. 698 175 028

NIERUCHOMOŚCI

Sprzedam działkę budowlaną o powierzchni 50 arów w Zosinie, możliwość podłączenia do mediów, blisko do miasta. Tel. 669 569 136

Sprzedam mieszkanie 76 m2, Rychtal. Tel. 665 422 324

Sprzedam mieszkanie w Kępnie w bloku, cena 195000 zł. Tel. 723 371 717

Sprzedam (okazja) własnościowe mieszkanie 3 pokojowe (balkon) na 1 pietrze w Kępnie. Tel. 669 781 201

Sprzedam działki rolno-budowlane o pow. 1 ha w Parzynowie. Tel. 724 704 337

Sprzedam działki budowlane o pow. 30 arów w Weronikopolu. Tel. 724 291 143

Sprzedam dom w stanie surowym dołączone główne media, atrakcyjna cena Grabów-Palaty. Tel. 728 344 662

Sprzedam działkę 15 arów Łęka Opatowska. Tel. 692 503 118, 782 501 991

Sprzedam działkę budowlaną 800 m2 okolice Grabowa, cena do uzgodnienia. Tel. 697 194 594

Sprzedam działkę budowlaną w Mąkoszycach. Tel. 661 670 879

Sprzedam działkę rekreacyjną 1,27 ha, możliwość podziału, wszystkie media, blisko centrum Doruchowa. Tel. 517 331 402

Sprzedam działki budowlane w Bierzowie o pow. 1560 m2 lub 3100 m2, woda w działce, energia, ładna i spokojna okolica. Tel. 781 065 183

Sprzedam działkę rolno-rekreacyjną (łąka) w Bałdowicach graniczy ze strumykiem, blisko lasu, możliwość wykopania stawu, pow. 0,49 ha, cena 8 zł/m2 możliwość zamiany na samochód osobowy lub terenowy. Tel. 62 731 66 44 po 19.00

Sprzedam działki budowlane w Sokolnikach, 1000 m2. Tel. 784 343 610

Sprzedam nowy dom od zaraz do zamieszkania Ostrzeszów, ul. Klasztorna 3 b, o pow. 100 m2, 600 m2 działka zagospodarowana ozdobnymi tujami, 2 duże tarasy, CO gazowe "Vissmana", garaż wolno stojący, cena do negocjacji. Tel. 698 983 380

Sprzedam lub wynajmę kawalerkę 25 m2, IV piętro, na Os. Zamkowym w Ostrzeszowie. Tel. 691 327 170

Sprzedam działki z warunkami zabudowy, wyjazd na drogę asfaltową, obok las, płynący strumyk, cicha, spokojna okolica, media, woda, prąd w działce. Marszałki. Tel. 889 498 340

Sprzedam działki bud. Ostrzeszów Pustk., ul. Jasna, war. zabudowy. Tel. 661 971 627 do odwoł.

Sprzedam działkę budowlaną na Osiedlu Młodych w Kraszewicach. Tel. 511 959 877

Sprzedam działkę 0,5 ha położona przy rzece Pratwa gm. Łęka Opatowska, doskonałe miejsce na staw i rekreacje, piękna okolica. Tel. 601 550 870

Sprzedam działkę w Żurawińcu przy drodze asfaltowej, wszystkie media, prąd, woda, telefon, cena do negocjacji. Tel. 607 625 720

Sprzedam dom + zabudowania gospodarcze 22 ary+ działka budowlana 10 arów z warunkami zabudowy i mediami, Mechnice k. Kępna. Tel. 601 442 592

Sprzedam działkę w Ostrzeszowie 15 arów, 55 zł/m2, na nowym osiedlu, media w drodze. Tel. 516 483 212

Sprzedam kawalerkę 32 m2, wysoki parter, balkon w pełni urządzona, Ostrzeszów, ul. Grunwaldzka 9. Tel. 666 559 711

Sprzedam działkę budowlaną z warunkami zabudowy o pow. 1200 m2 w Czajkowie. Tel. 782 651 248

Sprzedam działkę w Mielęcinie 6M, gm. Bralin ziemia orna, 5ha+1ha+działka budowlana. Tel. 606 660 853

Sprzedam działki budowlane o pow. 10 arów, uzbrojone, okolice Kępna. Tel. 691 501 340

Sprzedam działkę przemysłowa o pow. 40 arów z wiatą stalową, magazynową o pow. 700 m2 przy drodze S8 w Sycowie, cena 225.000 zł. Tel. 502 225 730

Sprzedam małe gospodarstwo rolne 1,06 Ha ziemi IV klasa przy trasie Ostrzeszów-Mikstat, dom, 3 pokoje, kuchnia, łazienka, CO, zabudowania gospodarcze, garaż, ogród, sad, cena 185 tys. Komorów 180, gm. Mikstat. Tel. 723 233 095

Sprzedam działkę w Ostrzeszowie na ul. Św. Mikołaja, całość 2445 m2, podzielona na dwie części, druga część jest od ul. Gwiezdnej. Tel. 601 255 951

Sprzedam 1,13 ha łąki w jednym kawałku, okolice Dębicza. Tel. 723 606 854

Sprzedam działki z warunkami zabudowy obok lasu, wyjazd na drogę asfaltową, woda, media przebiegają przez działkę. Tel. 889 498 340

Sprzedam dom w centrum Ostrzeszowa z ogrodem, osobno garaż i pomieszczenia gospodarcze. Tel. 604 515 209

Sprzedam działki budowlane 1200 m2 w Rogaszycach, warunki zabudowy. Tel. 606 735 696

Sprzedam dom+zabudowania gospodarcze o pow. 20 arów + działka 10 arów z mediami. Mechnice. Tel. 601 442 592

Sprzedam działkę z warunkami zabudowy. Położona w okolicy Góry Bełczyna. Piękna okolica 3 km od Ostrzeszowa. Dojazd drogą asfaltową. Media w drodze, pow. 2170 m2, cena 50.000. Tel. 501 198 821

Sprzedam dom w Niedźwiedziu 200 m2, działka 1044 m2, budynek gospodarczy z garażem 50 m2. Tel. 697 518 402

Sprzedam dom z garażem po renowacji, 2 kondygnacje, łazienka i toaleta, podpiwniczony, działka 2500 m2, cena 75.000 euro, Słupia pod Kępnem. Tel. 62 781 80 60

Sprzedam łąkę 2600 m2 do rekultywacji, przy drodze asfaltowej i lesie z samodzielną księgą wieczystą 10 zł/m2. Tel. 695 693 494

Sprzedam atrakcyjny grunt w okolicy Ostrzeszowa o pow. powyżej 8 ha (rzeczka, las). Cena 13 zł/m2. Informacje dotyczące oferty w biurze redakcji. Tel. 62 732 05 50

Sprzedam grunt rolny łąka 10.400 m2 nr działki 745/1 położona w gminie Bralin w obrębie 0001 cena 35.000 zł. Tel. 607 534 270

Kupię mieszkanie dwu pokojowe, kuchnia, łazienka, WC, w bloku na pierwszym piętrze z balkonem i po remoncie na os. Zamkowym lub Grunwaldzkim w Ostrzeszowie. Tel. 62 730 03 67

Kuźnica Myślniewska. Działka rolno-bud. 2,06 ha. Cena: 105.000 zł. Tel. 887 41 55 55

Jutrków. Działka budowlana. 28.000 zł, 16 ar. Tel. 887 41 55 55

Jutrków. Działka budowlana 800 m2. 16.000 zł. Tel. 887 41 55 55

Giżyce, gm. Grabów n/Prosną. Nowoczesny dom do wykończenia. Tel. 887 41 55 55

Stogniewice, gm. Rychtal. Działka budowlana o pow. 3.200 m2. Super cena 49.000 zł. Tel. 887 41 55 55

Bralin, ul. Leśna. Sprzedam dom. Tel. 609 00 88 88

Zosin. Sprzedam działki budowlane ok.11 ar. Tel. 887 41 55 55

Myjomice. Działki od 38 zł/m2. Do wyboru pow. 880 m2 lub 931 m2 Tel. 887 41 55 55

Rogaszyce. Dom 160 m2 do zamieszkania. Cena: 195.000 zł. Tel. 887 41 55 55

Kępno. Sprzedam duży lokal użytkowy na parterze przy głównej drodze. Na działalność lub mieszkanie. Tel. 609 00 88 88

Pod Kępnem. Gotowe budynki jednorodzinne w zabudowie szeregowej. Polecam. Tel. 887 41 55 55

Świba, przy DK8. Sprzedam grunt inwestycyjny 12,11 ha. Tel. 609 00 88 88

Cieszęcin. Sprzedam działkę 10ar. 39.000 zł. Tel. 609 00 88 88

Brzózki, gm. Galewice. Przeuroczy domek letniskowy. 80 m2. Tel. 609 00 88 88

Bralin, przy DK 8. Sprzedam grunt inwestycyjny z dwoma wjazdami. 75 ar lub mniej. Tel. 609 00 88 88

Lipka. Sprzedam urokliwy grunt 0,97 ha. 5 km od Osiedla Kopa. Tel. 609 00 88 88

Baranów. Sprzedam dom jednorodzinny po remoncie. Powierzchnia 120 m2. 4 pokoje. Cena: 235.000 zł Tel. 609 00 88 88

Ligota, os. nad zalewem. Dom o pow. 90 m2 na działce o pow. 658 m2. Ładne tereny rekreacyjne. Tel: 887 41 55 55

Opatów. Duży dom w stanie surowym zamkniętym na działce 1.200 m2. Cena: 159.000 zł. Tel. 887 41 55 55

Mikorzyn. Dom do wykończenia. Duża działka. 179.000 zł. Tel. 609 00 88 88

Spóle, gm. Galewice. Działka 5.100 m2, projekt domu gratis. 12 zł/m2. Tel. 887 41 55 55

Kępno, Os. Mściwoja. Dom w stanie surowym zamkniętym, pow. 173.2 m2. Tel. 887 41 55 55

Kobyla Góra. Kompleks działek budowlanych, różne powierzchnie do wyboru. 40 zł/m2. Tel. 887 41 55 55

Sprzedam grunt rolny 1,33 ha pod Kępnem. Dobra klasa ziemi III i IV. Tel. 609 00 88 88

Działki mieszkaniowo - usługowe w Hanulinie. Od 40 zł/m2. Tel: 609 00 88 88

Sprzedam grunt w Chojęcinie przy DK nr 8. Około 30 ar. Cena: 399.000 zł. Tel. 609 00 88 88

Sprzedam grunt inwestycyjny 5 ha przy węźle drogowym Mianowice. Tel. 609 00 88 88

Działka budowlana pod Grabowem, 23 ar. Cena: 35.000 zł. Media. Tel. 887 41 55 55

Piękna posiadłość z domem i stawem w Rojowie. Pow. 1,95 ha. Tel. 609 00 88 88

Zosin. Działka budowlana ok. 19 ar. Wszystkie media w tym gaz. Tel. 887 41 55 55

Kępno, Wojska Polskiego. Duży dom z pięknym ogrodem. Tel. 887 41 55 55

Baranów. Teren idealny pod inwestycje przy DK 11 ok. 51 ar. Tel. 887 41 55 55

Gola. Dom o pow. 94 m2 na działce 26 ar z zabudowaniami gospodarczymi. Tel. 887 41 55 55

Rojów. Działki budowlane 10-14 ar. Media w pobliżu. Dwie działki w Promocji 39zł/m2 Tel. 887 41 55 55

Kobyla Góra (Lipnik). Piękna działka budowlana o pow. 982 m2 z domkiem letniskowym. 65.000 zł. Tel. 887 41 55 55

Ligota. Na sprzedaż dwie działki budowlane. Urokliwe osiedle nad zalewem. Każda po 7 ar. Tel. 887 41 55 55

Osiek. Działki budowlane od 7 ar. Cena 36 zł/m2. Tel. 609 00 88 88

Osiek. Sprzedam 2,8 ha gruntu lub więcej. Cena 2 zł/m2. Tel. 609 00 88 88

Mieleszynek. Działka budowlana 20 ar. Spokojna okolica. Tel. 887 41 55 55

Wieruszów Sopel. Grunt o powierzchni 53 ar z możliwością wystąpienia o warunki zabudowy. Tel. 887 41 55 55

Rogaszyce. Mieszkanie o pow. 74 m2 na I piętrze. 3 pokoje. Tel. 887 41 55 55

Rojów. Sprzedam duży grunt usługowo-mieszkaniowy o pow. 1.47 ha lub mniej. Tel. 887 41 55 55

Bralin. Sprzedam działkę budowlaną o pow. 12 ar. Prestiżowa lokalizacja. Tel. 603 09 88 88

Rychtal. Sprzedam kamienicę częściowo wyremontowaną w samym rynku. Dobra inwestycja! Tel. 887 41 55 55

Radostów Pierwszy. Ładny dom do wykończenia o pow. 193 m2 + 1,36 ha gruntu. Tel. 887 41 55 55

Syców. Sprzedam działkę budowlaną o pow. 961 m2 na osiedlu domów jednorodzinnych. Tel. 887 41 55 55

Bralin. Sprzedam dom jednorodzinny na ładnej działce o pow. 24 ar. Tel. 887 41 55 55

Marcinki. Sprzedam działkę 11 ar. Gratis projekt domu. Cena do uzgodnienia. Tel. 603 09 88 88

Myślniew, gm. Kobyla Góra. Działka budowlana o pow. 17 ar. Spokojna okolica. Tel. 887 41 55 55

Kuźnica Skakawska. Sprzedam działkę na osiedlu domów jednorodzinnych. Pow. 7 ar. Tel. 603 09 88 88

Baranów - Budka. Działka mieszkaniowo usługowa o pow. 1.653 m2 z domkiem letniskowym. Tel. 887 41 55 55

Wieruszów. Ponadczasowy dom wolnostojący w dobrej lokalizacji na działce o pow. 13 ar Tel. 887 41 55 55

Myjomice. Działka budowlana o pow. 1.192 m2 przy głównej drodze. Tel. 887 41 55 55

Siemianice. Mieszkanie po remoncie: salon z aneksem kuch., 2 pokoje, łazienka, kotłownia. + pom. gospodarcze i ogródek. Tel. 603 09 88 88

Wieruszów. Mieszkanie o pow. 37,6 m2 + piwnica. Tanie w utrzymaniu. Cena 75.000 zł. Tel. 603 09 88 88

Gminna Spółdzielnia „Samopomoc Chłopska”
w Kobylej Górze, Plac Wiosny Ludów 18, 63-507 Kobyla Góra

WYDZIERŻAWI

Lokal handlowy o pow. użytkowej 84 m2 podpiwniczony - idealny na małą gastronomię przy ulicy Sikorskiego 2a

Całość lub część Pawilonu Handlowego typu Anatol idealną na małą gastronomię przy ulicy Sikorskiego 2a w Kobylej Górze

TEL. 62 7316 217 lub 697 540 516

Firma STAGRA – TRANS
zatrudni kierowców z kat. C+E
w transporcie międzynarodowym oraz spedytorów
ze znajomością języka niemieckiego oraz rosyjskiego.

StagraTrans INTERNATIONAL TRANSPORT
Kontakt: Tel. 62 78 38 855 / tel. 602 471 147
Chojęcin 15B, 63-640 Bralin

WYNAJMĘ

Olszowa. Działka usługowo-mieszkaniowa o pow. 16 ar. Cena: 39.000 zł. Tel. 887 41 55 55

Ostrzeszów. Nowoczesny dom parterowy o pow. 110 m2 gotowy do zamieszkania na działce o pow. 6 ar. Tel. 603 09 88 88

Palaty gm. Grabów nad Prosną. Dom o pow. 70 m2 na działce o pow. 52 ar. Ładny rekreacyjny teren. Tel. 603 09 88 88

Marszałki gm. Grabów nad Prosną. Działka o pow. 22 ar + drewniany budynek z podłączonymi mediami. Tel. 603 09 88 88

Do wynajecia w Bralinie 2 pomieszczenia - magazyny o wymiarach 30x12x2.1 oraz 20x12x2.1 na magazyn lub inna dzialalnosc gospodarcza. Tel. 606 346 637 x2

Kawalerkę (30m2), os. Kwiatowe, po remoncie, wyposażone. Tel. 660 945 504

Połowę domu na parterze ok 50 m2 w samym centrum Bukownicy, korytarz duży, obszerny pokój, kuchnia, łazienka, czynsz 600 zł + opłaty wg zużycia licznika w całym domu wi-fi i tv. Tel. 886 257 760

Reprezentacyjne, komfortowe i przestronne biuro w Ostrzeszowie, ul. Zamkowa 28 (naprzeciw UMiG). Parter, odrębne wejście, własne ogrzewanie gazowe, węzeł sanitarny, liczniki mediów, możliwość parkowania w podwórzu. Znakomita lokalizacja. Tel. 601 780 158

Kompleks 4 biur w budynku Biznes Centrum w Ostrzeszowie, ul. Daszyńskiego 17. Biurowiec odnowiony, zabezpieczony monitoringiem, Wi-Fi, własny parking, łatwy dojazd, siedziba wielu firm. Tel. 601 780 158

Lokal usługowo-handlowy 100 m2, ul. Armii Krajowej Ostrzeszów. Tel. 888 194 508

Lokal handlowo-usługowy 120 m2 i 330 m2. Tel. 785 230 400

Mieszkanie 80m2. Tel. 535 015 400

Wieruszów, ul. Waryńskiego. Lokal 80 m2. 3 pom., duża witryna wystawowa. Cena: 2.400 zł +23% vat. Tel. 887 41 55 55

Do wynajęcia pawilon usługowo – handlowy w centrum Kępna – 170 m2. Tel. 609 00 88 88

Pokoje dla pracowników z Ukrainy, Kępno. Tel. 889 143 311

Lokal handlowo-usługowy na rynku w Grabowie Nad Prosną. Tel. 604 387 313

Mieszkanie 40 metrów kwadratowych z balkonem, dwa pokoje z aneksem kuchennym, umeblowane, nowe budownictwo, Kępno-Nowy Baranów. Tel. 694 739 098

Do wynajęcia w Czajkowie pom. na działalność gospodarczą o pow. 800 m2 wraz z utwardzonym placem o pow. 0,5 ha. Zjazd z drogi publicznej, waga. Tel. 605 909 038

Pomieszczenia o pow. 100 m2 z przeznaczeniem na magazyn w Parzynowie. Tel. 724 704 337

Lokal w Rynku w Ostrzeszowie na biuro lub sklep o pow. 34 m2 + zaplecze. Tel. 691 502 039

Mieszkanie 57 m2 po kapitalnym remoncie w Ostrzeszowie na Os. Zamkowym II piętro, 2 pokoje kuchnia, łazienka. Tel. 603 678 008

Teren o pow. ponad 1 ha przy drodze wojewódzkiej DW 449 w centrum Bukownicy na działalność gospodarczą, wszystkie media + zabudowa. Tel. 667 719 264

Mieszkanie 2 pokojowe 53 m2 w centrum Ostrzeszowa na parterze. Tel. 695 795 905

Mieszkanie na piętrze domu 82 m2, 3 pokoje nieumeblowane, łazienka, kuchnia umeblowana, ogrzew. gazowe, osobne wejście i liczniki, czynsz 800 zł., kaucja 1600 zł. Ostrzeszów, ul. Zubrzyckiego. Tel. 500 527 200

Lokal o pow. 38 m2 w centrum Ostrzeszowa ul. Targowa 4 w lokalu pomieszczenie socjalne, WC, ogrzewanie podłogowe gazowe, media, alarm, możliwość wynajęcia dodatkowego magazynu, cena+kaucja do uzgodnienia. Tel. 733 016 658

Mieszkanie do remontu na parterze w kamienicy, nieumeblowane, o pow. 90 m2, łazienka, kuchnia, pom. na piec CO, salon, 2 pokoje, nowe okna, przynależna piwnica, rozliczenie kosztów remontu poprzez obniżenie czynszu, Ostrzeszów, ul. Targowa 4, blisko rynku i galerii. Tel. 601 535 191

Nowe komfortowe mieszkania, kawalerka 24 m2 oraz mieszkanie 53 m2, 3 pokoje w centrum Ostrzeszowa, ul. Daszyńskiego, parter, domofon, dostęp do podwórka. Tel. 695 795 905

Miejsce na reklamę przy obwodnicy, blisko Intermarche w Kępnie. Tel. 62 782 02 07

Mieszkanie 3-pokoje, kuchnia, łazienka, 64 m2, częściowo umeblowane, kaucja 1000 zł., czynsz 650 zł. Ostrzeszów, ul. Grzybowa. Tel. 691 892 865, 62 590 30 92

Lokal na działalność gospodarczą o pow. 25 m2 w centrum Ostrzeszowa. Tel. 510 176 109

Lokal o pow. 68 m2 na działalność usługową, sklep w Rynku w Ostrzeszowie. Tel. 726 415 013

PRACA

Przyjmę szycie flizelina na poduszki do domu. Tel. 693 944 411

Zatrudnię ślusarza i spawacza, atrakcyjne warunki płacy. Tel. 793 308 355

Zatrudnię kierowcę, kat. prawo jazdy C+E. Tel. 602 596 215

Szukam pracy na popołudnia i weekendy, sprzątanie, mycie okien, praca w ogrodzie. Tel. 609 889 863

Przyjmę uczniów na praktyczną naukę zawodu: mechanik samochodowy, blacharz samochodowy, lakiernik samochodowy. Tel. 601 702 502

Przyjmę pracownika do Zakładu Kamieniarskiego w Grabowie.
Praca przy montażu nagrobków. Tel. 510 116 591

PROMEDICA24
PRACUJ JAKO OPIEKUN SENIORÓW!
Punkt rekrutacyjny w Twoim mieście!
Tel. 519 690 505

LAXO CARE
PRACA W NIEMCZECH
opiekunka osób starszych
POCZUJ BEZPIECZEŃSTWO I KOMFORT LEGALNEJ PRACY Z LAXO CARE
• zarobki do 1500€ • wysokie wynagrodzenie
• opłacone składki ZUS • ubezpieczenie zdrowotne
• opiekę i pomoc konsultanta podczas pobytu za granicą
• kontrakty od 1 do 12 miesięcy
LAXO CARE Ostrów Wielkopolski
ul. Wrocławska 13-15, 63-400 Ostrów Wielkopolski
+48 62 584 2255 • ostrowwielkopolski@laxocare.pl • www.laxocare.pl

ADLER BIS
MEBLE W DOBRYM STYLU

Firma Adler Bis MEBLE W DOBRYM STYLU zajmuje się **produkcją mebli** na wymiar. Nasza oferta, poza wykonaniem, obejmuje również **projektowanie i montaż mebli**. Specjalizujemy się w meblach nietypowych, wykonywanych wg projektów na specjalne zamówienie.

Aktualnie poszukujemy odpowiedniej osoby na stanowisko

STOLARZ

Wymagania:
1. Doświadczenie min. 2 lata przy wykonywaniu mebli z płyt meblowych i laminatów
2. Zaangażowanie i dokładność

Miejsce pracy: Brodowo (istnieje możliwość zakwaterowania)

Osoby zainteresowane naszą ofertą prosimy o kontakt:
tel. 605 634 663
grajek@adlerbis.com.pl

milinkiewicz
www.tkanny-milinkiewicz.pl
Zatrudni kierowcę C+E
W TRANSPORCIE MIĘDZYNARODOWYM W SYSTEMIE 4/1
- zarobki powyżej 7000 zł.
- wyjazd z kraju i powrót samochodem ciężarowym
- min. rok doświadczenia lub do przyuczenia
- gwarantujemy stabilne i terminowe wynagodzenia po zjeździe
- nowoczesny tabor Volvo i Scania

Tel. 608 364 077

Spółka GFM Rusztowania Sp. z o.o. Sp. k.
POSZUKUJE
MONTERÓW RUSZTOWAŃ DO PRACY W NIEMCZECH
Kontakt osobiście w siedzibie spółki w Grabowie, przy ul. Przemysłowej 4 lub telefonicznie pod nr 697 257 367

MOTORYZACYJNE

SPRZEDAM OPEL CORSA 1.2, 1994 r. Tel. 887 711 383

Sprzedam Ford Focus 1.8D, kombi, 2002, przeb. 171000, el. szyby i lusterka, klima, OC i przegląd 07.2017 r., cena 5800 zł. Tel. 668 300 046 po 18

Sprzedam VW Polo Clasik 1.4, granatowy, 1996 r. Cena do uzgodnienia. Tel. 697 329 380

Sprzedam Bmw E46 kombi 2.0TDI 2002 r. Kolor niebieski. Cena 8500 zł. Tel. 698 175 028

Sprzedam Mercedesa 123 coupe 1983 r. Cena 12000 tys. zł. Tel. 723 371 717 dzwonić po 16

Sprzedam motorynkę Romet 2 biegi w nodze. Odrestaurowana. Brak dokumentów, cena 1200 zł. Tel. 723 371 717 dzwonić po 16

Sprzedam motocykl WSK 125, trzy biegowy. 1983 r. Czarny. Sprawny technicznie. Nowy akumulator-na gwarancji. Zarejestrowany białe tablice. Ważny przegląd techniczny i OC. Cena 3400 zł. Tel. 697 950 766

Sprzedam motocykl WSK 175, cztero biegowy. 1977 r. Sprawny technicznie, nowy akumulator. Zarejestrowany. Oryginalna książka gwarancyjna i serwisowa. Cena 3800 zł. Tel. 62 307 04 35

Sprzedam VW Golf IV 2004 r., 1,9 tdi, srebrny, kombi, 202000 km, c.z., wsp. kier., p.p., ABS, klima, el. szyby, zarej., 11700 zł. Tel. 660 498 037

Sprzedam opony z felgami do VW Golfa III. Tel. 785 230 400

Sprzedam Simson S51 po odnowieniu, 3 biegowy. Tel. 696 784 127

Sprzedam Opel Corsa 2010 r., 1.3 D, biały, 3 drzwi, przebieg 185 tys. km., cena 13900 zł. Tel. 723 606 854

Sprzedam VW Polo, 2004r., 1.4 benzyna, srebrny metalik, okularnik, przebieg 11950 km. Tel. 662 895 253

Sprzedam VW Golfa w gazie, 93 r., po małej kolizji. Tel. 721 017 091

Sprzedam Opla Astrę, 96 r., sedan, 1000 zł. Tel. 609 889 863

Sprzedam Mitsubishi Carisma 98 r., ważny przegląd, cena 1500 zł. Tel. 601 934 747

Sprzedam Peugeot 406, 1.8 l, benzyna, srebrny, 2001 r., cena 6200 zł. Tel. 728 982 153

Sprzedam Seat Cordoba 97 r. z gazem, ważny na 10 lat, cena 1900 zł. Tel. 661 791 252

Sprzedam Simsona na części. Tel. 661 027 569

Sprzedam Renault Clio III 1,5 DCI, 2006 r., srebrny, 130000km, zarej., tech. sprawny, c.z., wsp., klima, ABS, el. szyby, lusterka, 6xp.p., hak, cena 9500 zł. Tel. 784 465 085

Sprzedam Mercedes C klase 2001 r., 220 CDI, 143 tys. km., grafit met., kombi, I właściciel w kraju, pełne wyposażenie, cena 12800 do negocjacji. Tel. 505 386 670

Sprzedam Peugeot Partner 2000 r., HDI, 163 tys. km., 5 drzwi, klima., srebrny met., zarej., pełne wyposażenie. Tel. 698 520 668

Sprzedam Fiat Seicento, 2001 r., pomarańczowy met., stan bdb., cena 3600 zł. Tel. 505 386 670

Sprzedam Ford Mondeo 2.0 TDI, 2001 r., srebrny met., kombi, cena 5000 zł. Tel. 723 844 293

Sprzedam VW Pasat 2000 r., 1.9 TDI, 90KM, kombi, I właściciel, alufelgi, stan bdb., cena 5500 zł do negocjacji. Tel. 505 386 670

Sprzedam Citroen C3, 1.4 benzyna, 2007 r., zielony metalik, 5-drzwiowy, przebieg 135200 km, wyposażenie z klimatyzacją, akcyza opłacona, do rejestracji, cena 12600 zł. Tel. 603 683 068

Sprzedam VW Polo 2002 r., 1.2 benzyna, przebieg 139 tys. km., lima, c.z, el. szyby, zarej., aktualny przegląd, uszkodzony, cena 4500 zł. do negocjacji. Tel. 785 587 907

Sprzedam Romet, skuter. Tel. 661 027 569

Sprzedam Opel Astra II, 16 V, wersja Comfort, srebrny met., benzyna+gaz, bezwypadkowy, kupiony w salonie w Polsce, I właściciel, cena 4500 zł. Tel. 668 412 795, 511 640 615

Sprzedam części do Forda Escorta. Tel. 667 142 215

M&A
URZĘDOWE ZŁOMOWANIE POJAZDÓW
Skupujemy wszystkie auta osobowe i ciężarowe, naczepy i inne
- wystawiamy zaświadczenia potrzebne do wyrejestrowania pojazdu i wypowiedzenia polisy OC
- zapewniamy odbiór własnym transportem
- płacimy najwięcej za wszystkie samochody
Kontakt:
NAMYSŁAKI 34
Tel. 600 980 726
lub 600 980 323

Sprzedam Toyotę Avensis 2004 r., 2.0 D4D, 5 drzwi, pełne wyposażenie oprócz skóry, cena do uzgodnienia, cena do uzgodnienia, stan bdb. Tel. 696 264 300, 602 878 187

Sprzedam Citroen Berlingo, 2000 rok, 2.0 w HDI. Tel 667 142 215

Sprzedam VW Passat B5, 1.9 TDI, 2002 r., cena 9500 zł. Tel. 665 286 753

Sprzedam VW Golf III, 96 r., 1.9 TDD, 110KM, cena 1800 zł. Tel. 665 286 753

Sprzedam Audi 80, 95 r., 1.6. Tel. 693 299 730

Sprzedam Opel Astra 95 r., przebieg 86 tys. km., 5 drzwi, wiśniowy, wsp., c.z., p.p., szyberdach, reg. siedzenia, I właściciel, cena 2100 zł. do uzgodnienia. Tel. 663 237 584 po 16.00

Sprzedam Komara II model 2330, 70 r., na pedały w oryginale oraz Ogara. Tel. 601 397 064

Sprzedam części do Jelcza. Tel. 602 596 215

Sprzedam Opel Meriva 2004 r., gaz, klima., zarej., bezwypadkowy, cena 12.100 zł. Tel. 603 524 017

Sprzedam Romet Ogar 205, zarej., ubezpieczony w oryginale oraz komara. Tel. 601 397 064

Sprzedam przyczepę do przewozu motorów prod. amerykańskiej, najazdowa. Tel. 608 358 935

Sprzedam Toyotę Avensis 2004 r., 2.0 D4D, 5 drzwi, pełne wyposażenie oprócz skóry, cena do uzgodnienia, cena 16.500, stan bdb. Tel. 696 264 300, 602 878 187

Kupię stare motory SHL, WSK, ROMET, KOMAR, WFM lub inne, części. Tel. 726 955 344 02.06

Kupię każde auto stan obojętny. Tel. 660 684 212

SPRZEDAM

Rowery Gazelle Chomix cena 1650 zł i Gazelle Paris plus cena 1450 zł. Tel. 723 371 717 dzwonić po 16 godz

Kojce dla psa 3x2m tylna ściana z boazerii, boczne do połowy, konstrukcja z profili, dach dwuspadowy z opierzeniem uchwyty na miski. Tel. 517 050 429

Suknie ślubną ciążową na szerokich ramiączkach, wiązana i regulowana na dole na 167 oraz krutki welon cena do uzgodnienia. Tel. 693 944 411

Piec do centralnego ogrzewania żeliwny z komputerem. Tel. 724 134 558

Meble antyki: 2 komody koloru ciemnego, płaskorzeźby na drzwiczkach, lite drewno wraz z sofą w stylu Bademeir. Stan do używania bez renowacji. Cena do uzgodnienia. Tel. 607 484 574

Komórkę GALAXY MINI 2, cena 60 zł oraz dwa krzesła do komputera cena za sztukę 25 zł. Tel. 609 912 998

Króliki. Tel. 725 477 553

Wózek dla dziecka 3w1 stan idealny kolor grafit z żółtymi kółkami cena 260 zł Ostrzeszów. Tel. 782 934 304

Skrzynkę na gaz, stan bardzo dobry. Kolor brązowy, Grabów nad Prosną. Tel. 605 545 918

Stół dębowy plus cztery krzesła. Tel. 609 496 803

Fotelik rowerowy montowany z tyłu roweru. Waga przewożonego dziecka do 22 kg. Mało używany. Cena 62 zł. Tel. 785 949 485

Spawarkę transformatorową Dekatech 250A włącznik 380V i 220V, 230 zł. Tel. 609 739 759

Tapczan jednoosobowy z pojemnikiem na pościel w bardzo dobrym stanie. Cena 200 zł. Tel. 727 427 856

Drewno: dąb, sosna i brzoza. Dowóz gratis. Tel. 661 027 151

Worki big-bag. Tel. 785 230 400

Nowe okna Velux, wym. 66x118, atrakcyjna cena. Tel. 783 201 507

Ubranka dla dziewczynki w wieku 5-7 lat w dobrym stanie. Cena od 1-5 zł za sztukę. Tel. 785 949 485

Bloczek betonowy na fundamenty ok. 100 sztuk. Tel. 504 950 488

Dużą komodę i 2 szafki nocne (komplet), kolor wiśnia, możliwość obejrzenia, odbiór: Grabów nad Prosną, cena 300 zł. Tel. 725 884 012

Tanio używane płyty płotu betonowego, ażurowe, wym. 2013x 500, 10 szt. Tel. 606 247 673

Akordeon Victoria, 80 basów. Tel. 62 731 25 97

Rrower 26 cala, góral, damka. Tel. 731 26 39

Składak niemiecki 24 cal. i damkę polską. Tel. 62 731 26 39

Pralkę turystyczną. Tel. 731 26 39 Pochłaniacz kuchenny. Tel. 731 26 39

Nowy narożnik 2,30x1,60, 2 pojemniki na pościel, 2 poduszki, cena 900 zł. Tel. 605 733 081

2 kanapy rozkładane, nowe, 1,90x1,45 po rozłożeniu, 2 poduszki, cena 650 zł/szt. Tel. 605 733 081

Używany ławostół, rozkładany i podnoszony, orzech, cena 170 zł., nowa komoda cena 350 zł. Tel. 605 733 081

Bojler z podwójną wężownicą, 140 l, poziomy, piec CO. Tel. 665 051 319, 601 442 592

Wałek do krajzegi, nowy. Tel. 607 565 546

Podręczniki do klasy VI Sp. nr 3 w Ostrzeszowie oraz podręczniki 1, 2, 3, LO przy Fumie. Tel. 609 912 998

2 komórki Sony Xperia M – 150 zł z ładowarką i futerałem, Sony Galaxy MINI 2, cena 60 zł. Tel. 609 912 998

Szkielet namiotu pod folię, metalowy. Tel. 667 770 224

Pszczoły z ulami lub bez, Ostrzeszów, ul. Wł. Jagiełły 49. Tel. 62 730 05 84

Szczenięta rasy pies pasterski berneński. Tel. 693 537 714

Dwa szczenięta Yorki, pies i suczka. Tel. 600 706 545

Zamrażarkę Ardo, otwieraną do góry, 240 l. Tel. 696 324 208

Fotelik samochodowy do 5 lat, cena 20 zł. Tel. 725 619 089

Rower BMX, czarny, bez pegów, cena 250 zł. Tel. 725 619 089

Biurko w kolorze drewna, przystosowane do komputera, cena 60 zł. Tel. 725 619 089

Silniki elektryczne : 5,5 kw-1440 obr, 1,1 kw-930 obr, 0,8 kw-1440 obr, 0,8 kw-930 obr, 0,37 kw 230 V, 0,6 kw-700 obr. Tel. 664 926 921

Frezarkę do drewna pionową OBFA 120, silnik 1,5 KV, 4500 ob/min, cena 1700 zł. Tel. 601 934 747

Tapczan narożnikowy, prawostronny, cena 350 zł. do negocjacji, odbiór własnym transportem (Ostrzeszów). Tel. 783 467 969 16.00-20.00

Drzwi pokojowe 80 prawe, lewe 20 zł./szt. Tel. 697 146 580

Ławę podnoszoną, jasną cena 50 zł. Tel. 697 146 580

Łóżeczko, cena 50 zł. Tel. 697 146 580

Huśtawkę pokojową, stojącą, cena 50 zł. Tel. 603 041 731

Fotelik na rower, cena 50 zł. Tel. 603 041 731

Konika na biegunach, cena 30 zł .Tel. 603 041 731

Samochodzik na akumulator, cena 40 zł. Tel. 721 529 197

Hulajnogę, cena 40 zł. Tel. 721 529 197

Sprzedam rower, koła 24", cena 80 zł. Tel. 721 529 197

2 krzesła do komputera 35 zł./szt. Tel. 609 912 998

Fotelik samochodowy do 12 lat, popiel, cena 50 zł. Tel. 62 730 42 99

Telefon LC, biały 120 zł. Tel. 62 730 42 99

Silnik el. o mocy 11 KW. Tel. 668 967 134 po 20.00

Kuchenkę ceramiczną firmy Amica, szer. 60 cm., mało używana, cena 450 zł, el. rożen obrotowy, programator elektroniczny, szuflada na prowadnicach rolkowych. Tel. 62 732 05 50

Tapczan narożnikowy, prawostronny, cena 350 zł. do negocjacji, odbiór własnym transportem , Ostrzeszów. Tel. 783 467 969 16-20

Rury stalowe różnej długości fi 48, cena 1 zł/kg. Tel. 605 521 011

Drzwi sosnowe wejściowe, ciemny brąz, dwa zamki, sprawne z kluczami, szer z framugami 134 cm, wys. 213 cm, cena 500 zł. Tel. 696 014 778

Adapter z kolumnami, cena 75 zł. Tel. 664 482 503

2 wieże, jedna mała druga duża do małej naprawy. Tel. 664 482 503

Magnetofon szpulowy, 4 ścieżkowy. Tel. 664 482 503

Łóżeczko 2 poziomowe cena 65 zł., sportka składana w laskę firmy Rider, cena 55 zł. Tel. 664 482 503

Tkaniny meblowe, tapicerskie w ilości 30 wałków, 1500 mb, cena 7500 zł. Tel. 502 225 730

Komplet mebli holenderskich, dębowych (kanapa + 2 fotele + ława). Tel. 697 611 620 wytłuścić

Materac przeciwodleżynowy, bąbelkowy z pompką pneumatyczną, cena 100 zł. Tel. 783 467 969 16.00-20.00

Antyki tanio sprzedam pianino, stół, i inne. Tel. 602 878 515

ROLNICZE

Sprzedam kombajn zbożowy Claas Merkur, szer. kosy 2.80, silnik Perkins 4, stan dobry. Tel. 693 661 851

Sprzedam polskie byczki i jałóweczki ras mięsnych oraz ncb. Co wtorek nowa dostawa. Tel. 609 938 123

Sprzedam kosiarkę rotacyjną. Tel. 889 001 750

Sprzedam ciągnik mały 28, cena 3900 zł i przyczepkę jedno osiową do przewozu zwierząt, 1100 zł. Tel. 889 001 750

Sprzedam kołówkę ciągnikową i wał pierścieniowy, tanio. Tel. 726 067 445

Sprzedam owies odmiany Bingo z tegorocznych zbiorów 2016 r. Owies siany był z nasion zakupionych w centrali nasiennej. Dostępna ilość to około 1500 kg. Możliwa sprzedaż w mniejszych ilościach workowany lub luzem. Cena 55 zł za 100 kg. Tel. 62 732 17 37

Sprzedam sianokiszonkę w balach. Tel. 889 210 914

Sprzedam agregat uprawowo-siewny bierny z wałem Packera, szerokość robocza 2,7 metra. Tel. 889 210 914

Sprzedam śrutownik Bąk, stan bdb., cena 1500 zł. Tel. 603 523 113

Sprzedam rozsiewacz KOS, cena 350 zł. Tel. 731 26 39

Sprzedam rozsiewacz nawozu Diadem, jedno talerzowy, hydraulicznie otwierany, poj. 600 l, cena 1500 zł. Tel. 661 066 041 pow. kępiński

Sprzedam siewnik do buraków 6-rzędowy Rauch, cena 3600 zł. Tel. 661 066 041

Sprzedam ciągnik rolniczy C360, zarej. Tel. 696 784 127

Sprzedam pług, 5-skibowy Grudziądz do orki. Tel. 665 442 989

Sprzedam pług obrotowy 3 skibowy KUN(lekki). Tel. 665 442 989

Sprzedam jałówkę cielną. Tel. 508 408 852

Sprzedam samozbierającą CLLAS z rutorem. Tel. 509 867 444

Sprzedam jałówki cielne na wycieleniu. Tel. 509 867 444

Sprzedam zgrabiarkę do siana, karuzelową. Tel. 661 996 513

Sprzedam słomę w balotach, gm. Czajków. Tel. 792 914 900

Sprzedam pług 5-skibowy podorywkowy. Tel. 608 809 562

Sprzedam prosięta. Tel. 663 071 227

Sprzedam pług do orki 3-skibowy. Tel. 608 809 562

Sprzedam przyczepę do przewozu balotów słomy. Tel. 608 809 562

Sprzedam sadzarkę kubełkową do ziemniaków. Tel. 608 809 562 Sprzedam różne maszyny rolnicze pasujące do C-330 i C-360. Tel. 517 147 226

Sprzedam kombajn zbożowy Class Senator, kosa 3,6 m, rozdrabniacz słomy. Tel. 691 742 430

Sprzedam siewnik zbożowy Saksonia, szerokość 3m. Tel. 691 742 430

Sprzedam rozsiewacz lejowy do nawozów 500 kg. Tel. 721 767 567

Sprzedam opony rolnicze z felgami 2 szt., rozm. 18.4-30/15-30, 16.9/14-24. Tel. 62 760 70 90

Sprzedam podajnik do słomy. Tel. 62 760 70 90

Sprzedam pająka do siana i radełka 5-tki. Tel. 62 731 20 64

Sprzedam kombajn zbożowy John Deir, heder 2,40, stan bdb. Tel. 732 069 752

Sprzedam rozrzutnik obornika 8-tonowy, tandem, stan dobry. Tel. 782 808 294

Sprzedam rozrzutnik obornika 2-osiowy, mało używany, stan bdb. Tel. 721 086 750

AGRITO
Monika Świtała
Topola Wielka, ul.Gajowa 2a, 63-421 PRZYGODZICE
Dział handlowy: 62 720 45 84, 690 308 358, 519 547 593, 605 898 451
Skup-sprzedaż kukurydzy mokrej, suchej, zbóż i rzepaku
Kontraktacja kukurydzy, zbóż i rzepaku
Szybka płatność, możliwość odbioru
Usługa suszenia, usługa magazynowania

PPHU MARDOM
Usługi Rolnicze
KOSZENIE ZBOŻA I KUKURYDZY
Tel. 609 967 438, 609 967 409

Hurtownia nawozów i opału
Zdzisław Talaga
63-505 Doruchów, Zalesie 10
tel. 62 731 55 05, fax 62 731 57 34
kom. 609 046 852
CENY PROMOCYJNE SZEROKI WYBÓR

CHCESZ ZAMIEŚCIĆ DARMOWE
OGŁOSZENIE
DROBNE. ZADZWOŃ DO NAS: 62 732 05 50

HURTOWNIA NAWOZÓW I OPAŁU
PASZE I KONCENTRATY
MATERIAŁ SIEWNY
SZNUREK I SIATKA DO PRAS
MATERIAŁY BUDOWLANE
MIROSŁAW Talaga
Marszałki 62, 63-520 Grabów
Zalesie 10 a, 63-505 Doruchów
Tel. 62 731-57-41, 601 259 661
www.miroslaw-talaga.pl

Walczak
UBOJNIA ZWIERZĄT RZEŹNYCH
Ubojnia Zwierząt Rzeźnych
SKUP I SPRZEDAŻ
Galewice, ul. M. Konopnickiej 45
tel. (62) 783 81 68
Ubojnia Zwierząt w Galewicach skupuje:
bydło rzeźne-krowy, jałówki, byki - w każdej ilości
CENY KONKURENCYJNE
odbiór z gospodarstwa,
płatność gotówką
lub przelewem w tym samym dniu
tel. 609 514 368, 607 792 292

Sprzedam przyczepę 1-osiowa dł. 6 m. Tel. 885 340 423

Sprzedam koła rolnicze 12,5x18. Tel. 885 340 423

Sprzedam podnośnik do załadunku słomy, wys. podnoszenia 4 m, cena 1300 zł. Tel. 601 704 843

Sprzedam zgrabiarkę do siana, szer. rob. 3 m. Tel. 661 996 513

Sprzedam Ursus C-360, zarej. Tel. 696 784 127

Sprzedam tylny błotnik do ciągnika C-360, używany w dobrym stanie. Tel. 605 310 803

Sprzedam dmuchawę do zboża prod. Polskiej. Tel. 603 301 294

Sprzedam pług do głębokiej orki 3- skibowy, podorywkowy, 5-skibowy, sadzarka kubełkowa. Tel. 608 809 562

Sprzedam rozrzutnik tandem 6 ton w rozliczeniu może być mniejszy oraz siewnik Poznaniak w org. Tel. 697 960 153

Sprzedam tanio części do ciągnika T-25 Władamirec i MTZ. Tel. 62 730 50 11

Sprzedam kopaczkę konną do ziemniaków przerobiona na podnośnik. Tel. 62 730 88 88

Sprzedam prasę Simpia Farma II 2569/1 w bdb. stanie, 2009 r. Tel. 693 116 030

Sprzedam kombajn zbożowy Class Merkator 50, silnik Perkins, 4 cylindry. Tel. 62 731 20 84

Sprzedam zgrabiarkę karuzelową, 3 m. Tel. 601 704 843

Sprzedam sortownik do ziemniaków ręczny, bębnowy. Tel. 607 907 848

Sprzedam agregat ścierniskowy 13 łap z wałkami równającymi, sadzarkę Polska Akpil 98 r., mało używana, pług 4 skibowy 97 r., prod. polskiej, rozsiewacz Amazone 350 kg. W oryginale. Tel. 782 060 269

Sprzedam siewnik poznaniak, glebogryzarkę 1,60 Grudziądz, ładowacz czołowy Tur do Ursusa C 330, kabina rurkowa do C-330. Tel. 669 872 610 po 16.00

Sprzedam motowidło do kombajnu Class Europa. Tel. 607 907 848

Sprzedam przekładnię zębatą do glebogryzarki (talerz + wałek) firmy Grudziądz. Tel. 62 730 88 88
Sprzedam części do ciągnika C--25 Władamirec, MTZ. Tel. 62 730 50 11

Sprzedam prasę rolującą Sipma 2009 r. Tel. 62 731 55 06

Sprzedam przyczepę rolniczą 3,5 tony, wywrotka. Tel. 62 731 55 06

Sprzedam wałek przegubowy. Tel. 603 301 294

Sprzedam dmuchawę do zboża prod. polskiej. Tel. 603 301 294

Sprzedam przegrabiarkę do siana typu Pająk oraz ładowacz do załadunku bali zawieszany na tył ciągnika. Tel. 661 996 513

Sprzedam rozrzutnik jednoosiowy Polski, stan bdb. Tel. 723 069 752

Sprzedam prasę zmienno-komorową, pasową Riviere Casali. Tel. 723 069 752

Kupię jałówki użytkowe , cielność 6-7 miesięcy. Tel. 62 741 47 61, 602 777 217

Kupię wszelkie ciągniki i maszyny rolnicze, rozrzutniki i przyczepy oraz bydło do dalszego chowu. Tel. 667 407 369

NAUKA

Korepetycje z matematyki. Tel. 881 396 173

Udzielę lekcji gry i śpiewu (emisji głosu). Tel. 694 341 423

Korepetycje z j. angielskiego dla dzieci i dorosłych, przygotowanie do matury lub egzaminu gimnazjalnego. Tel. 732 584 383

Nauka gry na pianinie oraz lekcje śpiewu i emisji głosu. Tel 694 341 423

Korepetycje, tłumaczenia j. angielski, hiszpański, korespondencja. Tel. 724 845 106

Korepetycje z j. angielskiego od szkoły podstawowej do matury oraz osoby dorosłe. Tel. 601 565 929

Korepetycje z j. niemieckiego. Tel. 500 794 781

Korepetycje z j. angielskiego i matematyki na poziomie szkoły podstawowej i gimnazjum. Tel. 695 946 748

Korepetycje z j. niemieckiego na terenie gm. Kraszewice. Tel. 665 804 091

Korepetycje, nauka j. angielskiego (Kępno). Tel. 725 296 566

Udzielam korepetycji z j. angielskiego od szkoły podstawowej do matury, Ostrzeszów. Tel. 601 565 929

KUPIĘ

Książki do klasy I, LO im. M. Skłodowskiej-Curie w Ostrzeszowie. Tel. 531 513 559

Każde auto. Tel. 883 507 884

Każdego mercedesa. Tel. 883 507 884

Silnik do Opla Omegi B, 2.0, 16 V. Tel. 727 391 971

Bydło do dalszego chowu oraz wszelkie maszyny rolnicze. Tel. 667 407 369

Banknoty: 1000 zł z 1965 r. (Kopernik), 200.000 zł z 1989 r., 500 zł z 1948 (górnik), 100 zł z 1948 r. (czerwone), 50 zł z 1946 r., 50 zł z 1948 r. Tel. 500 263 752

Każde auto. Tel. 660 684 212

Motorower Komar, Romet, Ogar, Kadett, Yawa. Tel. 603 715 322

Starocie. Tel. 504 327 324

Stare motory. Tel. 518 248 948

Stare ciągniki Zetor 25, Ursus 325, Ursus 328 lub maszyny rolnicze. Tel. 518 248 948

ODDAM

Oddam 2-miesięcznego pieska. Mały, czarny podpalany, uwielbia dzieci, skory do zabaw, z pewnością sprawdzi sie też do pilnowania posesji. Tel. 783 679 147

Oddam gruz. Tel. 724 704 337

Za darmo do rozbiórki stodoła drewniana, szczyty z cegły. Tel. 62 782 02 07

MATRYMONIALNE

73-latek bez nałogów, ugodowy, uczciwy pozna Panią, uczciwą, pogodną, możliwość wspólnego zamieszkania. Okolice Kępna. Tel. 722 314 540

Samotny kawaler 62 lata, pogodnego usposobienia, nie palący, nie nadużywający alkoholu, pozna Panią, która zachce zawrzeć kontakt na dłuższy czas, ceniącą spokój, do zamieszania na wsi. Tel. 609 919 669

Kawaler 27 lat, rolnik szuka kandydatki na żonę. Tel. 724 412 539

Kawaler 36 lat, uczciwy, bez nałogów pozna panią, uczciwą, zdecydowaną na stały związek w wieku 28/37lat, tylko poważne oferty. Tel. 721 866 493

Kawaler 44/185, bez nałogów, uczciwy, troskliwy, konsultant kosmetyczny pozna uczciwą, niepalącą Panią 33-52 lat, która pragnie zbudować szczęśliwy związek i założyć rodzinę. Tel. 887 875 933, email pawel132@poczta.onet.pl

Poznam samotną dziewczynę z Kępna. Tel. 795 067 894

Kawaler 45 lat, pozna Panią w wieku 30-45 lat, mieszkający na wsi. Tel. 693 661 658

46-latek pozna miłą Panią, stały związek. Tel. 575 347 456

Kawaler 55 lat pozna Panią do 50 lat z Kępna lub okolic cel matrymonialny. Tel. 62 781 57 70

Poznam wolnego i uczciwego pana w wieku ok. 55 lat z Kępna lub okolic. Tel. 728 542 153

BIURO REKLAMY
Zadzwoń:
62 732-05-50

Ogłoszenie drobne SMS
Możesz je zamieścić wysyłając treść ogłoszenia na numer:
71480 (1 emisja) - koszt SMS-a 1 zł + VAT
73480 (3 emisje) - koszt SMS-a 3 zł + VAT
79480 (3 emisje, tłustym drukiem) - koszt SMS-a 9 zł + VAT
91900 (3 emisje, w ramce) - koszt SMS-a 19 zł + VAT
UWAGA: Treść ogłoszenia musi być poprzedzona prefiksem PLPT (wielkość liter bez znaczenia).
Przykładowy SMS: PLPT Do wynajęcia 3-pokojowe mieszkanie w centrum Ostrzeszowa. Tel. 989 222 102
Treść ogłoszenia nie może przekroczyć 160 znaków.
W treści ogłoszenia musi być podany numer telefonu kontaktowego.
Aby ogłoszenie ukazało się we wtorek, należy nadać je do poprzedzającego go czwartku do godz. 12.00.
MOŻESZ RÓWNIEŻ ZAMIEŚCIĆ OGŁOSZENIE:
1. Za pomocą zamieszczonego w Pulsie Tygodnia kuponu ogłoszeniowego. (Można go wysłać pocztą lub osobiście przynieść do naszej redakcji w Ostrzeszowie (ul. Piekary 6) lub w Kępnie (ul. Kościelna 3)
2. Za pomocą strony internetowej www.pulstygodnia.pl - zakładka KONTAKT
3. Telefonicznie (tel. 62 732 05 50)
UWAGA! Oferta dotyczy tylko klientów indywidualnych. Firmy i instytucje zapraszamy do skorzystania z oferty naszego Biura Reklamy, tel. 62 732 05 50. Oferty matrymonialne i towarzyskie można składać tylko osobiście w redakcji.

NAJNIŻSZY WYMIAR KARY DLA SŁUPCY

Polonia Kępno pokonała u siebie SKP Słupcę 1:0 w meczu II kolejki IV ligi wielkopolskiej grupy południowej. Co prawda z formą jeszcze daleko do ideału, ale brak straconej bramki w rozgrywkach to już powód do dumy.

Nietypowa pora spotkania jakim było sobotnie przedpołudnie nie przyciągnęła wielu sympatyków, ale Ci co się pojawili mogli po końcowym gwizdku z uśmiechami na twarzy wracać do domu. Kilka pierwszych minut to ofensywa gości, którzy upodobali sobie lewą flankę boiska i właśnie z tamtej strefy szło najwięcej dośrodkowań. Po jednej z takich akcji spadającą piłkę z powietrza uderzył Piotr Głowala, ale wyszło z tego bardziej podwyższenie rodem z rugby. Odpowiedź Polonii była błyskawiczna. Piotr Cierlak urwał się dwójce obrońców, znalazł sobie pozycję, lecz jego strzał trafił w rzucającego się mu pod nogi bramkarza. W 23 minucie sędzia podyktował rzut karny dla kępnian po zagraniu ręką jednego z zawodników stojących w murze przy wykonywaniu przez Słupianka rzutu wolnego. Nieefektywnym egzekutorem został Witold Kamoś wybierając wariant techniczny, który łatwo odczytał stojący między słupkami Maciej Przygoda. W 30 minucie "Biało-Niebiescy" znów dali o sobie znać pod bramką przeciwnika. Wszystko rozpoczęło się od Wojtka Drygasa, który dośrodkował w pole karne do Cierlaka, a ten imponująco uderzył nożycami, lecz to nadal było za mało by pokonać goalkeepera gości. Nie minęły dwie minuty i znów podobny scenariusz, zmienił się tylko aktor. Tym razem główkował Patryk Skupień, a Przygoda kolejny to już raz szalał jak w transie na linii bramkowej. W 43 minucie Skupień udowodnił, że główkuje nie tylko pod bramką rywala, ale także w formacji defensywnej, w ostatniej chwili wybijając piłkę Maciejewskiemu na korner. Z rzutu rożnego większego zagrożenia nie było i chwilę potem sędzia sięgnął po gwizdek zapraszając piłkarzy do szatni.

Kto spóźnił się na drugą połową, przegapił kąśliwy strzał Cierlaka z ostrego kąta i którąś to już paradę bramkarza Słupcy. Z każdą upływającą minutą malały szanse na pierwszą bramkę Polonii w nowym sezonie. W 54 minucie Alan Kujawa wziął na zwód jednego z kępińskich defensorów i zszedł z lewej strony do środka placu gry, jednak sam strzał zapewne daleko odbiegał od jego zamierzeń. W 69 minucie stało się to, na co wszyscy, którzy trzymali kciuki za Polonię czekali. Cierlak wpadł w pełnym biegu w "szesnastkę" i trącony przez bramkarza upadł na murawę, w związku z czym sędzia wskazał na "wapno". Odpowiedzialność wziął na siebie Jakub Górecki i to była trafna decyzja. Po jego pewnym wykonaniu "jedenastki" Polonia wyszła na prowadzenie 1:0. Do końca kępnianie grali wyrachowany futbol, nie pozwalając słupeckiej ekipie na zbyt wiele. Ba, nawet sami mogli w końcówce podwyższyć wynik, ale próba wprowadzonego Michała Góreckiego była zbyt czytelna dla Przygody. Cztery punkty po dwóch kolejkach są jak najbardziej do przyjęcia. W następny weekend Polonię czeka na wyjeździe arcytrudne spotkanie z liderującą Wrzesińską Victorią.

Skład Polonii: Pieprzyk, Gola, Skupień, Kamoś, Mikołajek, Bernard Ndukong, J. Górecki, Walczak, Drygas (70' M. Górecki), Słupianek (89' Idzikowski), Cierlak (90" Cudniewicz)

Sebastian Gołdyn

IV LIGA

Ostrovia Ostrów W. - Ślesin	1:2
Kościan - Rawicz	1:0
Kępno - Słupca	1:0
Leszno - Gostyń	4:0
Ostrzeszów - Centra Ostrów W.	0:0
Dobra - Nowe Skalmierzyce	1:4
Koźmin W. - Września	0:3

1.Victoria Września	2	6	8:1
2.Pogoń Nowe Skalm.	2	6	8:2
3.Obra 1912 Kościan	2	6	3:0
4.LKS Ślesin	2	4	2:1
5.Polonia Kępno	2	4	1:0
6.Polonia 1912 Leszno	1	3	4:0
7.Biały Orzeł Koźmin W.	2	3	2:4
8.Ostrovia Ostrów W.	2	1	4:5
9.Rawia Rawag Rawicz	2	1	3:4
10.Centra Ostrów W.	1	1	0:0
11.Victoria Ostrzeszów	2	1	1:4
12.Dąbroczanka Pępowo	0	0	0:0
13.PKS Racot	0	0	0:0
14.Wicher Dobra	2	0	2:6
15.SKP Słupca	2	0	1:6

Wojciech Drygas, piłkarz Polonii Kępno

- Pierwszy mecz u siebie, na pewno chcieliśmy go wygrać, weszliśmy dobrze w to spotkanie, trener dobrze nas ustawił. Przeciwnik prawie nie stworzył żadnej sytuacji. Pierwszy karny, no cóż, w środę Witek miał urodziny, daliśmy mu strzelić, trochę przyaktorzył i nie udało się. W drugiej połowie wyszliśmy wyżej na przeciwnika, stworzyliśmy kilka sytuacji, jedna wpadła. Ładna piłka od Łukasza, Piotrek wyszedł, karny ewidentny i 1:0. Potem troszkę nas przeciwnik zepchnął, ale każda drużyna się cofa w końcówce broniąc niewysokiego wyniku. Szkoda też trochę kilku stałych fragmentów gry, bo naprawdę mieliśmy ich dużo, dochodziliśmy do nich, ale nic nie wpadło. Osobiście pozytywnie oceniam ten mecz, cieszy zwycięstwo, no i jedziemy dalej.

NA ZERO Z CENTRĄ

Victoria Ostrzeszów zremisowała u siebie 0:0 z Centrą Ostrów Wlkp. Wywalczony punkt jest pierwszym, który ostrzeszowianie mogą dopisać do ligowej tabeli, choć na pewno chcieli więcej, mając w pamięci wygrany nie tak dawno sparing.

Wraz z pierwszym gwizdkiem Centra zadomowiła się na naszej połowie, utrzymując piłkę na niej niemalże przez cały pierwszy kwadrans. W tym czasie najbliżej zdobycia bramki był Szymon Kucharski, ale z jego strzałem z ostrego kąta poradził sobie Grondowy. Victoria jakby nieco wyciszona, nie mogła stworzyć żadnej dogodnej sytuacji. Próby były, jak choćby w 16 minucie, kiedy to Duczmal posłał długi kros za obrońców, ale ustawiony tam Stawiński nie sięgnął futbolówki. Na uwagę zasługuje jeszcze nieudany wykop bramkarzy Centry z 19 minuty. Po nim piłka spadła pod nogi Roberta Skrobacza, ten długo się nie wahając uderzył w kierunku pustej bramki, ale wykończenie nie wyszło tak jak oczekiwał tego zapewne sam zawodnik. Linia ofensywna Victy praktycznie nie istniała, na szczęście formacja defensywna ustrzegła się baboli, jakie zdarzały się w meczu pierwszej kolejki. W 45 minucie Stawiński mógł wpisać się na listę strzelców po strzale z rzutu wolnego, lecz chybił obok prawego słupka.

Drugie czterdzieści pięć minut również zaczęły się monotonnie, jakby drużyny ugadały się, że nie chcą psuć sobie czystych kont. Coś ruszyło dopiero na pół godziny przed końcem, wtedy to Tomasz Adamiak podszedł do rzutu wolnego i trafił w słupek. Jak się później okazało, była to najlepsza okazja Centry na zdobycie gola w tym widowisku. W odpowiedzi z dystansu spróbował Robert Skrobacz, ale futbolówka nie nabrała żadnej rotacji i wpadła wprost w rękawice Huberta Bartczaka. W 79 minucie Grondowy popisał się niezłym refleksem, broniąc kąśliwie uderzoną piłkę po ziemi przez Michalskiego. Warto dodać, że nasz bramkarz był nieco zasłonięty i tak naprawdę ułamki sekund zadecydowały o poprawnej interwencji. W samej końcówce Victoria przypomniała sobie, że też jest w stanie stworzyć zagrożenie pod bramką przeciwnika. Okazje do tego zrodziły się aż dwukrotnie. W 87 minucie Stawiński znów podszedł do rzutu wolnego, tym razem przycelował dokładniej, ale Bartczak ani myślał by skapitulować. W trzeciej połowie doliczonego czasu gry Maciaczyk przestrzelił z bliskiej odległości nabiegając na pustą bramkę. Co ciekawe podawał drugi trener zespołu,

Sebastian Gawron. Jeszcze długo po meczu wszyscy rozpamiętywali tą akcję i wiedli dyskusję na temat : jak to nie wpadło? Wynik końcowy 0:0. Okazja na pierwsze zwycięstwo nadarzyć się może w Racocie w sobotę o godz. 18.00. Właśnie na tą porę zaplanowano spotkanie trzeciej kolejki.

Skład Victorii: Grondowy, Gandecki, Duczmal, Domagalski, Skorzybót, A. Skrobacz (Maciaczyk), Dolata (90' Barański), Dubiel (90' Gawron), Pasiak (70' Sieraczek), R. Skrobacz, Stawiński

Sebastian Gołdyn

Fabian Gandecki, piłkarz Victorii Ostrzeszów

- Z przebiegu pierwszej połowy Centra była zespołem lepszym, dłużej utrzymywali się przy piłce, mieli więcej sytuacji, których jednak nie udało się wykorzystać. My też mieliśmy próbę Maćka Stawińskiego, który nieznacznie pomylił się z wolnego. Druga połowa już pod nasze dyktando, niestety nie udało się tego udokumentować bramką.

TELEFONY ALARMOWE

Straż pożarna	**998**
Pogotowie	**999**
Policja	**997**

Pogotowie energetyczne

Kępno	62 782 26 36
Ostrzeszów	62 730 94 92

Pogotowie gazowe

Kępno	62 791 22 50
Ostrzeszów	62 730 27 70

Pogotowie wodno - kanalizacyjne

Kępno	62 782 24 50
Ostrzeszów	62 730 04 71

Pomoc drogowa

Kępno	62 781 29 65
Ostrzeszów	62 730 23 56
	604 158 522

Straż miejska

Kępno	62 782 58 36
Ostrzeszów	62 732 06 06

Policja

Kępno	62 791 52 00
Ostrzeszów	62 732 42 00

Szpitale

Kępno	62 782 73 00
Ostrzeszów	62 503 22 00

Dyżurne apteki

OSTRZESZÓW

15-21.08.2016 r.
,,Drofarm 3'', ul. Dworcowa 6, tel. 62 724 20 40
Po godz. 22.00 w sprawach nagłych i uzasadnionych dostępna jest apteka ,,Jagiellońska'', tel. 62 730 94 64

KĘPNO

16.08.2016 r.
„Św. Marcina"
ul. Wiosny Ludów 14,
tel. 62 598 90 24
17.08.2016 r.
„Na Kopie" Osiedle Kopa 1,
tel. 62 782 23 70
18.08.2016 r.
„Nowa" ul.Ks.P.Wawrzyniaka 38, tel. 62 782 36 69
19.08.2016 r.
„Prima" ul. Wrocławska 1,
tel. 787 814 211
20.08.2016 r.
„Centrum" ul. Broniewskiego 2a, tel. 62 782 71 16
21.08.2016 r.
„Św. Maksymiliana"
ul. Solidarności 18,
tel. 62 782 23 80
22.08.2016 r.
„Burchacińscy"
ul. Warszawska 40,
tel. 62 782 01 87

Informacja PKP

Kępno	695 322 499
Ostrzeszów	695 322 386

Informacja PKS

Kępno	62 782 22 58
Ostrzeszów	62 730 21 80

cyfrowe KINO "PIAST"
3D
www.ock.ostrzeszow.pl
tel. 62 730 25 76

KINA

OSTRZESZÓW - PIAST 3D

,,BARBIE: GWIEZDNA PRZYGODA''
19 sierpnia g.11:00 i 16:00
20 sierpnia g.17:45
21 sierpnia g.15:30
22 sierpnia g.11:00
23 sierpnia g.11:00 i 17:45
24 sierpnia g.11:00 i 17:45
25 sierpnia g.11:00 i 16:00

Kosmiczna księżniczka latająca w kosmosie na magicznej deskorolce musi uratować gasnącą galaktykę.

,,JASON BOURNE''
19 sierpnia g.19:30
20 sierpnia g.19:30
21 sierpnia g.19:15
23 sierpnia g.19:30
24 sierpnia g.19:30
25 sierpnia g.19:30

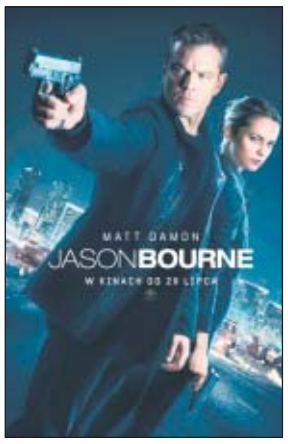

Znając już własną tożsamość, Jason Bourne spróbuje odkryć swoją przeszłość.

,,EPOKA LODOWCOWA: MOCNE UDERZENIE''
19 sierpnia g.17:45-3D
20 sierpnia g.16:00-3D
21 sierpnia g.17:15-3D
23 sierpnia g.16:00-3D
24 sierpnia g.16:00-3D

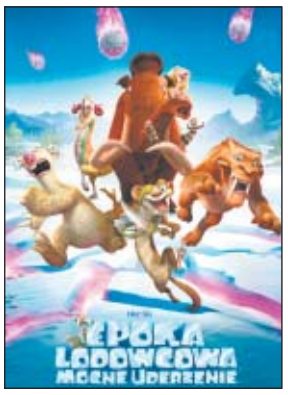

Mamut Maniek, leniwiec Sid i tygrys Diego wraz z pozostałymi członkami stada opuszczają dotychczasowy dom, aby uratować się przed kosmicznym kataklizmem, który zagraża całemu światu.

TWÓJ PULS TYGODNIA - TYGODNIK LOKALNY

REDAKCJE:

63-500 Ostrzeszów, ul. Piekary 6, tel. 62 732 05 50, e-mail: redakcja@pulstygodnia.pl
63-600 Kępno, ul. Kościelna 3, tel. 62 782 00 30

Redaktor naczelny: Jerzy Bińczak (tel. 505 05 79 25)
Redaguje zespół: Konrad Niemiec, Joanna Wolińska, Joanna Lewek, Monika Szymoniak, Sebastian Godyn
Druk: Agora SA oddział w Pile, ul. Krzywa 35
Wydawca: JUR-PRESS - Jerzy Bińczak, 63-500 Ostrzeszów, ul. Piekary 6

Redakcja nie zwraca materiałów nie zamówionych oraz zastrzega sobie prawo ich redagowania.
Cena gazety na okładce (w tym 8% VAT)

HOROSKOP

BARAN 21.III - 20.IV
Zapragniesz otoczyć się przyjaciółmi, więcej spać i ogólnie bardziej korzystać z życia. Będziesz podejmował trafne decyzje, które ułatwią ci walkę z wszelkimi przeciwnościami. Zdobędziesz nowe umiejętności i nauczysz się rozszyfrowywać sekrety. Dzięki pewnym pozytywnym zdarzeniom poczujesz się bardziej wyluzowany i weselszy.

BYK 21.IV - 20.V
Obudzisz się z marazmu i zapragniesz częściej wychodzić z domu albo wyjechać na urlop. Nadarzy się okazja niedrogich wczasów w przyjemnym miejscu, więc długo się nie zastanawiaj, bo drugiej nie będzie. Nie obiecuj innym za wiele, bo nie uda ci się dotrzymać słowa. Będziesz miał zbyt dużo zobowiązań na głowie. Los będzie ci sprzyjał.

BLIŹNIĘTA 21.V - 20.VI
W sprawach zawodowych możesz zaufać losowi i poddać się jego wyrokom. Planety przyniosą ci mądre pomysły na rozwiązanie kłopotów finansowych. Porozmawiaj z szefem o podwyżce lub wyślij CV do innej firmy, a może dostaniesz nową prace i zaczniesz lepiej zarabiać. Dostaniesz niezwykłe wiadomości od krewnych.

RAK 21.VI - 21.VII
Pamiętaj o tym, że bardzo ważne, jest jak wyglądasz, bo jak cię widzą, tak cię piszą. Koniecznie więc kup sobie coś modnego. Jeśli czujesz, że musisz zmienić coś w swoim życiu, to najpierw zrób dobry plan, a potem powoli wcielaj go w życie. Przed tobą uroczystości i spotkania, które dadzą ci dużo radości i będziesz mógł pokazać się na nich z jak najlepszej strony.

LEW 21.VII - 20.VIII
Poczujesz, że twoje działania przynoszą pozytywne rezultaty i żyje ci się coraz lepiej. Stać cię będzie na większe zakupy i będziesz miał lepsze relacje z najbliższymi. Skończą się kłótnie i nieporozumienia, zapanuje sielanka. Będziesz miał wrażenie, że wszystko układa się tak, jak sobie tego życzysz. W pracy możesz liczyć na wsparcie z góry.

PANNA 21.VIII - 20.IX
Jeśli starasz się o kredyt, to dobry czas na tego typu działania. Będzie cię stać na spłatę rat. Możesz liczyć na pomoc starych znajomych. Jeśli masz w domu jakieś większe prace, coś do pomalowania, naprawienia czy przeniesienia lub wyremontowania, to łatwo skrzykniesz pracowitą ekipę. Bardzo dobre relacje będą cię łączyły ze Strzelcem lub Baranem.

WAGA 21.IX - 20.X
Myśl o życiu, karierze i rodzinie. Jednak zbuntujesz się przeciwko pewnym utartym zwyczajom, np. obiadkom u teściowej. Zapragniesz wprowadzić swoje porządki i sama coś dobrego ugotujesz. Przekonaj bliskich do spędzania weekendów na łonie natury, koniecznie gdzieś razem wyjedźcie. Potrzeba ci dużo odpoczynku. Tylko w ten sposób naładujesz swoje akumulatory.

SKORPION 21.X - 21.XI
Piękna pogoda pozytywnie wpłynie na twoje samopoczucie, nabierzesz przekonania, że nie masz nic do stracenia i zaczniesz walczyć o miejsce dla siebie. To przyniesie ci sukcesy w życiu osobistym i zawodowym. Nawiążesz także porozumienie z ludźmi, którym dobrze się wiedzie, a z którymi ostatnio się kłóciłeś. Zadbaj o zdrowie i więcej się ruszaj.

STRZELEC 22.XI - 21.XII
Możesz liczyć na większy przypływ gotówki. Wiele wydarzy się także w sprawach sercowych. Jeżeli szukasz pracy, to możesz zakotwiczyć w miejscu, w którym będziesz czuł się bardzo dobrze. Uważaj na wszelkie inwestycje, nie podpisuj umów bez ich czytania, bo wpędzisz się w kłopoty. Ktoś zaprosi cię na wakacje i zaczniesz planować wyjazd.

KOZIOROŻEC 22.XII - 20.I
Unikaj wysiłku i lepiej się wysypiaj, a przestaniesz być taki spięty. W pracy rozstawisz kolegów po kątach, a w domu będziesz się domagać spokoju i obiadu. Ktoś będzie ci dobrze gotował. Jeśli zechcesz się złościć i krzyczeć na innych, to najpierw policz do dziesięciu. Planety podsuną ci pomysły na wyjście z kłopotów finansowych i uczuciowych.

WODNIK 21.I - 18.II
Pewne zwierzenia znajomych dadzą ci dużo do myślenia. Intuicja ostrzeże cię przed niebezpieczeństwem. Masz szansę wiele zdziałać, bo będziesz bardziej odważny i przezwyciężysz kompleksy oraz lenistwo. Chęć zasłużenia na nagrodę i pochwałę bardziej bojowo nastawi cię do świata. Poczujesz się jego zdobywcą..

RYBY 19.II - 20.III
Dostaniesz zaproszenie na jakąś imprezę. Jeżeli więc czujesz się na siłach, to baw się do białego rana. Single mają szanse na nową znajomość z kimś poznanym w podróży. Natomiast zaobrączkowani będą wypoczywać w egzotycznym kraju z całą rodzinką. Jeśli nie uda się wyjechać gdzieś daleko, to się nie martw, bo w pobliżu także wynajdziesz jakieś urokliwe miejsce. Tylko nie bierz ze sobą pracy.

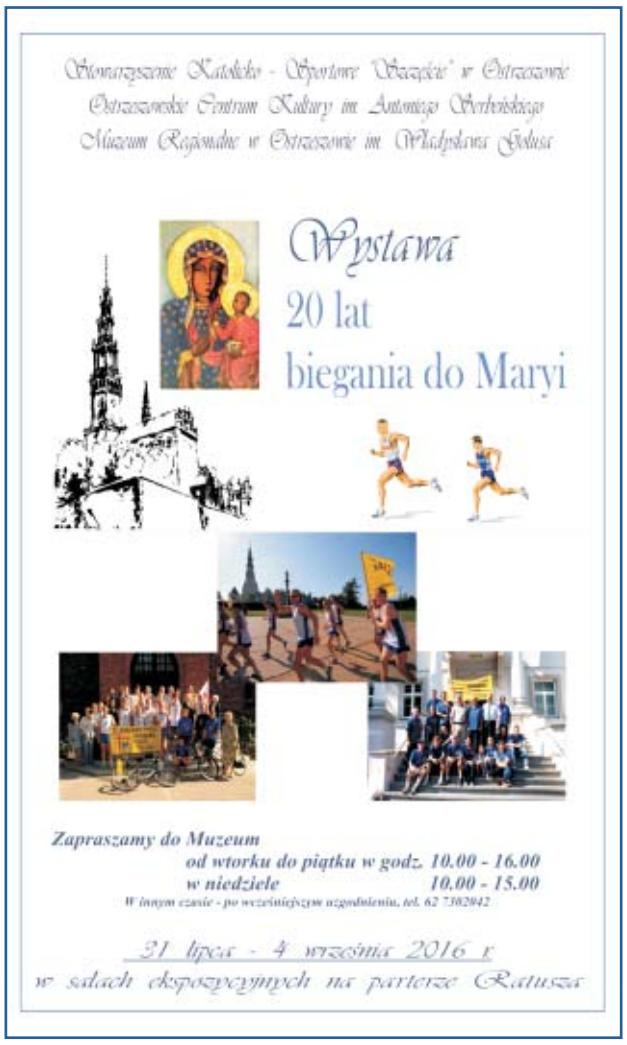

REKLAMA

WASZE BOBASY

Bogna, córka Jagody i Krzysztofa Rosowskich z Ostrzeszowa, ur. 10.08.2016 r. o godz. 8.05, waga 3350 g., dł. 55 cm.

Syn Małgorzaty i Włodzimierza Pietrucha z Kuźnicy Grabowskiej, ur. 10.08.2016 r. o godz. 8.50, waga 2700 g., dł. 52 cm.

Wiktoria, córka Beaty i Marcina Grzegorków z Mielcuch, ur. 10.08.2016 r. o godz. 10.20, waga 3020 g., dł. 52 cm.

Adrianna, córka Joanny i Marcina Lewków z Kierzna, ur. 9.08.2016 r. o godz. 12.55, waga 3220 g., 53 cm.

Konrad, syn Anity i Grzegorza Kokotów z Trębaczowa, ur. 9.08.2016 r. o godz. 7.35, waga 3650 g., dł. 56 cm.

Szymon, syn Karoliny i Pawła Fiołków z Ostrówca, ur. 9.08.2016 r. o godz. 10.05, waga 3200 g., dł. 52 cm.

Marcelina, córka Patrycji i Dariusza Nowaków z Bralina, ur. 10.08.2016 r. o godz. 13.40, waga 3060 g., dł. 52 cm.

Liliana, córka Marzeny i Dariusza Ociepów z Wieruszowa, ur. 10.08.2016 r. o godz. 7.50, waga 3180 g., dł. 54 cm.

Maksymilian, syn Karoliny i Dariusza Stasiewskich z Olszowej, ur. 9.08.2016 r. o godz. 13.40, waga 2530 g., dł. 49 cm.

Rafał, syn Małgorzaty i Tomasza Skibów z Kierzna, ur. 6.08.2016 r. o godz. 7.15, waga 3890 g., dł. 56 cm.

Weronika, córka Sylwii i Łukasza Kempów z Mianowic, ur. 5.08.2016 r. o godz. 12.44, waga 3270 g., dł. 54 cm.

Wiktoria, córka Anny i Pawła Osady z Rakowa, ur. 10.08.2016 r. o godz. 23.10, waga 2960 g., dł. 51 cm.