Volkswagen passat, skoda superb, a może volvo?

WYBIERAMY AUTO DLA BURMISTRZA

str. 11

BO MYŚMY ZŁU WYDALI BÓJ

Twój PULS tygodnia

Tygodnik Kępińsko - Ostrzeszowski

wtorek
21 lutego 2017 r.
cena 2 zł
(w tym 8% VAT)
nr 8 (738)
ISSN 1644-0498
INDEKS 372188
redakcja@pulstygodnia.pl
www.pulstygodnia.pl

REKLAMA

INFORMACJA

APTEKA
pod kasztanami
BARANÓW-MURATOR
ul. Jana Pawła II 4E
godziny otwarcia
Pon.-Pt. 8-20
Sob. 8-15

Mieszkańcy Doruchowa obawiają się smrodu i biegających po ulicy byków

Kłopotliwy sąsiad

str. 2

Kapelmistrz Jan Szmaj przekazał kierowanie orkiestrą z Kraszewic swojemu następcy

32 lata z buławą w ręku

str. 5

Już niedługo w Kępnie i Ostrzeszowie zaroi się od żołnierskich mundurów

Wojsko Polskie w każdym powiecie

Dwie kompanie, w sumie 240 żołnierzy - tak docelowo ma wyglądać struktura Wojsk Obrony Terytorialnej na terenie powiatu kępińskiego. Podobnie będzie w Ostrzeszowie. - To nie będą ochotnicy, to będą żołnierze Wojska Polskiego - podkreśla poseł Piotr Kaleta, członek Sejmowej Komisji Obrony Narodowej.

str. 12

08
9 771644 049106

REKLAMA

Drogeria św. Marcina
PROMOCJA
DROGERIA
Enfamil 800 g. - 39,98 zł
Enfamil 1200 g. - 59,98 zł
KĘPNO, UL. WIOSNY LUDÓW 14

Tartak ISKRA
PODŁOGA
NA DWA POKOLENIA
Z LITEGO DREWNA DĘBOWEGO I JESIONOWEGO
- WIĘŹBA DACHOWA
- TARCICA SUCHA
- RÓŻNE RODZAJE ELEMENTÓW KLEJONYCH I KANTÓWEK
Anna i Krzysztof Smorawscy
Drołtowice 16C, Syców
tel. 62 785 01 42, 604 968 207
www.tartak-iskra.pl
e-mail: tartak.iskra@vp.pl

HURTOWNIA BUDOWLANA
KUBOT Mianowice
OGŁASZA PROMOCJĘ NA :
- KLEJE DO PŁYTEK
- KLEJE DO OCIEPLEŃ
- SUCHE ZAPRAWY BUDOWLANE
Hurtownia Kubot, Mianowice 1k
Tel. 62 78 270 11, 606-403-549
czynna pn-pt 7:00-17:00 sob 7:00-13:00

MODEST
Z. SERAFINOWSKI
STIHL
Pakiety promocyjne
66,20 x12 rat
RRSO: 11,50%
Kępno, ul. Solidarności 31 tel. 62 782 85 96
Ostrzeszów, ul. Brzozowa 2 tel. 62 586 09 68
Przedborów 31, tel. 62 731 94 58
RATY
Credit Agricole Bank Polska S.A.
Rzeczywista Roczna Stopa Oprocentowania (RRSO) wynosi 11,50%, całkowita kwota kredytu (bez kredytowanych kosztów) 1 200 zł, całkowita kwota do zapłaty 1 372 zł, oprocentowanie stałe 8%, całkowity koszt kredytu 72 zł (w tym: prowizja 72 zł, odsetki 0 zł), 12 miesięcznych równych rat w wysokości 108 zł każda. Kalkulacja została dokonana na dzień 10.06.2016 na reprezentatywnym przykładzie.
Przy składaniu wniosku o kredyt mogą być potrzebne dokumenty potwierdzające dochody. Wysokość przyznanego kredytu zostanie wyliczona po zbadaniu zdolności kredytowej. Lista akceptowanych przez Bank dokumentów znajduje się na stronie internetowej Credit Agricole Bank Polska S.A. pod adresem www.CABraty.pl oraz w punkcie sprzedaży Partnera. Podany materiał nie stanowi oferty Banku w rozumieniu art. 66 KC. Oferta dostępna u autoryzowanych dealerów STIHL, którzy oświadczają, iż na podstawie umów zawartych z Credit Agricole Bank Polska S.A. są upoważnieni do wykonywania czynności faktycznych związanych z zawarciem umowy kredytu na zakup towarów/ usług.

DORUCHÓW Mieszkańcy obawiają się smrodu i biegających po ulicy byków

KŁOPOTLIWY SĄSIAD

Mieszkańcy ulic: Nowej, Rzemieślniczej, Rolnej, Spokojnej i Zielonej w Doruchowie skarżą się na uciążliwego sąsiada, który - jak mówią - bez wymaganej zgody w samym centrum wsi hoduje 200 byków. Sprawę bada nadzór budowlany.

Zdesperowani mieszkańcy o pomoc poprosili również doruchowskich radnych. - Jest nas tu może dzisiaj dziesięcioro. To jest garstka osób, która reprezentuje całe nasze osiedle - mówiła na ostatniej sesji Dominika Dukiewicz. - Cztery czy pięć ulic jest w tym momencie bardzo, ale to bardzo poszkodowane z powodu tego, że pan bez zgody przede wszystkim inspektoratu ochrony środowiska, bez odpowiednich decyzji, samowolnie rozpoczął tak dużą hodowlę.

Ci mieszkający najbliżej wspomnianego gospodarstwa, obawiają się smrodu, który może im doskwierać szczególnie latem. Boją się również o swoje dzieci, bo - jak argumentowała Dukiewicz - sama na własne oczy widziała jak byki uciekły z gospodarstwa i biegały po ulicy.

- Rano czy w nocy? - dopytywał właściciel gospodarstwa Sławomir Polak, który również wziął udział w obradach. To pytanie jednak wzburzyło jego sąsiadów. - Nie ważne - krzyczeli w stronę hodowcy.

- Ja pani powiem, że takie samo zagrożenie jest może z tej strony, że psy po osiedlu latają - ironizował gospodarz.

Na sali znów zawrzało. - My mamy zdjęcia tych byków biegających po ulicy - zapewniali mieszkańcy.

- Nie będę zaprzeczał, że nie. Ale czy stała się komuś krzywda? - dopytywał Polak. - Byki są na dzień dzisiejszy tak zabezpieczone, że pani nie musi się bać - dodał po chwili.

PRZEZ KISZONKĘ

Gospodarz próbował wyjaśnić mieszkańcom, dlaczego musiał zwiększyć swoją hodowle. - Moja produkcja jest uzależniona też od warunków pogodowych. Wtedy zwiększyłem tą hodowlę przez to, że było jak było - tłumaczył. - Była susza i musiałem nie 150 hektarów wykosić na ziarno, tylko 70 musiałem wykosić na kiszonkę. Coś trzeba z tym zrobić - wyjaśniał. Argumenty te jednak nie przekonały protestujących.

- Mieszkańcy, którzy zgłosili się do nas do rady stwierdzają, że pan użytkuje budynek niezgodnie z przeznaczeniem, i że ma pan tam więcej niż 40 sztuk (tyle zgodnie z przepisami w swoim gospodarstwie byków może hodować Polak - przyp. red). Czy to jest prawdą czy też nie? - dopytywała przewodnicząca rady Joanna Blewąska.

- Jest to oczywiście prawdą, że jest więcej niż 40 djp (jednostka przeliczeniowa inwentarza - przyp. red.) - odparł Polak (...) Ja nie prowadzę nielegalnej hodowli jak mam tu zarzucane.

O POMOC DO STAROSTY

Ostatecznie radni postanowili poprosić o pomoc w tej sprawie starostę ostrzeszowskiego, dlatego wystosowali do niego specjalny apel. Jedynie radny Lucjan Dyba był przeciw, twierdząc, że to nie radni a odpowiednie instytucje powinny zająć się tą sprawą. Od głosu wstrzymał się Henryk Dytfeld. W głosowaniu nie wziął z kolei udziału radny Jan Jaśkiewicz, który chwilę wcześniej opuścił salę.

- Właściciele działek przy ulicach: Nowej, Rzemieślniczej, Rolnej, Spokojnej i Zielonej w Doruchowie budując swoje domy mieszkalne posiadali wiedzę, iż teren ten jest wyłączony spod działalności przemysłowej... - czytamy w apelu. - Prowadzona na powyższej nieruchomości działalność hodowli ponad 200 sztuk byków wyczerpuje definicję uciążliwości i nosi znamiona naruszenia zasad współżycia społecznego. Dlatego zwracamy się z apelem o dołożenie wszelkich starań, by użytkowanie nieruchomości zostało w jak najkrótszym możliwym terminie przywrócone do stanu zgodnego z wydanymi pozwoleniami budowlanymi, który wynikał z przyjętego w 1990 roku ustalenia o zabudowie zagrodowej, jak i dalszej kontynuacji tych ustaleń w obecnie obowiązującym planie...

Polak tłumaczył jednak, że jedna z jego działek ma status zagrodowy i to powinno być również ujęte w apelu.

BEZ ZEZWOLENIA

- Nie mówimy tu o faktach do końca, ponieważ posesja pana Polaka składa się z trzech różnych działek i jedna, jak mówi pan Polak, ma status zagrodowej. Gdyby pan Polak uzyskał zezwolenie na budowę obory i hodował sobie tam byki, nie byłoby żadnego problemu. Byłoby to zgodne z planem - podkreślał na sesji Ryszard Mazur. - Kolejne dwie działki mają status zabudowy zagrodowej z prowadzeniem aktywizacji gospodarczej nieuciążliwej. Z tego wynika, że status działki zagrodowej ma działka, na której są zabudowania mieszkalne.

- Muszę panu zwrócić uwagę, że mój budynek mieszkalny znajduje się na dwóch numerach działek - prostował Mazura Polak.

Mieszkańcy o głos poprosili również radcę prawnego.

- Nie mamy jakiejś ustawowej definicji zabudowy zagrodowej, więc to też jest kwestia interpretacji. Uważamy, że jest to zabudowa, która nie jest jakąś zabudową wielką, czyli jakaś zagroda przy budynku. Tu problem bardziej dotyczy oddziaływania na środowisko, niż samego pojęcia zagrody - wyjaśniał Marcin Małecki.

- Jeżeli słyszę o dużych rozbudowach jakiegoś gospodarstwa, ktoś buduje chlewnię, to musi uzyskać zgodę sąsiadów - pytała jedna z mieszkanek.

- Przy procedurze przekraczającej 40 djp - odpowiadał na pytanie radca prawny.

- Dlaczego nikt nas nie zapytał? - dopytywała kobieta.

- Bo prawdopodobnie pan nie wykazywał, że będzie produkował powyżej 40 djp - przyznał Małecki.

Mieszkańcy obawiają się, że pod dachem budynku, który powstaje właśnie na działce Polaka, hodowane będą kolejne byki. - Budynku się nie buduje w ciągu tygodnia czy dwóch, budowa rozpoczęła się ponad rok temu, mogli przyjść się zapytać - ta wypowiedź gospodarza wywołała śmiech mieszkańców.

Do dyskusji włączył się również sołtys wsi Adam Wypchło. - Jesteśmy albo ludźmi honoru albo nie jesteśmy. Proszę mi tutaj dzisiaj wyraźnie odpowiedzieć, czy pan dostosuje się do warunków środowiskowych i będzie pan hodował tylko do 40 dużych sztuk przeliczeniowych? - zwrócił się do Polaka. Ten unikał jednak odpowiedzi na tak zadane pytanie.

- Pan Adam powiedział prawdę - wtórował sołtysowi radny Andrzej Kempa. - Pan sobie kpiny robi z tych mieszkańców, pan się normalnie śmieje z tego.

BRNIE DALEJ

- Panu to sprawia jakąś radość, że dalej chce pan to rozwijać wbrew wszystkim - dziwił się radny Karol Konarski. - Mieszkańcy zainwestowali całe oszczędności życia w budowę tych domów. - Ma pan tyle ziemi, nie może pan zrobić tego w innym miejscu, tylko brnie pan w to dalej?

- O smrodzie nie będziemy dyskutować, bo gro gospodarstw (..) więcej robi smrodu, niż moje - odpowiedział krótko Polak.

- Ma pan świadomość, że łamie pan prawo i teraz robi wszystko, żeby to zalegalizować. Pańska przewaga polega nad mieszkańcami na tym, że ma pan pieniądze - nie ustępował Konarski.

Polak nie ukrywał, że ma żal do swoich sąsiadów, że nie przyszli do niego i nie zapytali, co dalej będzie robił. Zapewnił jednocześnie, że w nowych budynkach nie będzie byków, a maszyny i zboże.

Protestujący byli jednak nieugięci, w ich obronie po raz kolejny stanął radny Kempa, który postawił wniosek formalny, aby zgłosić całą sprawę do prokuratury.

- Nadzór budowlany rozpatruje sprawę pana Polaka, tak że myślę, że zbyt wczesna interwencja prokuratora - zakończył dyskusję wójt Józef Wilkosz.

WA

REKLAMA

KRONIKA POLICYJNA

POD WPŁYWEM NARKOTYKÓW

KSIĄŻENICE 24-letni mieszkaniec gminy Kraszewice oraz jego 19-letni kolega zostali zatrzymani w policyjnym areszcie w związku z posiadaniem narkotyków. Ponadto jeden ze sprawców kierował samochodem pod wpływem ich działania.

13 bm. po godz. 18 policjanci patrolujący Książenice zatrzymali do kontroli drogowej hondę, którą kierował 24-letni mieszkaniec gm. Kraszewice. - Jak się okazało, 24-latek kierował pod wpływem działania narkotyków – mówi podkom. Ewa Jakubowska, oficer prasowy KPP w Ostrzeszowie. - Ponadto w wyniku przeprowadzonej kontroli stróże prawa przy mężczyźnie ujawnili amfetaminę. W pojeździe przebywał także jego 19-letni kolega (mieszkaniec gm. Kraszewice).

Mundurowi obu mężczyzn zatrzymali w policyjnym areszcie do dyspozycji Prokuratora. 14 lutego 24-latek usłyszał zarzut posiadania środków odurzających wbrew Ustawie o przeciwdziałaniu narkomanii. Wobec 19-latka śledczy prowadzą dalsze czynności.

POTRĄCIŁA ROWERZYSTKĘ

OSTRZESZÓW W minioną środę po godz. 9 na ul. Sportowej w Ostrzeszowie kierująca pojazdem marki Aixam 68-letnia mieszkanka miasta w trakcie wyprzedzania potrąciła poruszającą się na rowerze 68-letnią kobietę. Pokrzywdzoną załoga Pogotowia Ratunkowego przewiozła do szpitala w Ostrzeszowie.

POTRĄCIŁ I UCIEKŁ Z MIEJSCA WYPADKU

LIGOTA 19 bm. po godz. 5 w Ligocie idąca prawym pasem jezdni 39-letnia mieszkanka Sycowa została potrącona przez nieustalony dotąd pojazd. Sprawca wypadku nie zatrzymał się i odjechał w kierunku Sycowa. Potrącona doznała licznych obrażeń ciała, załoga Pogotowia Ratunkowego przewiozła ją do szpitala. Funkcjonariusze ustalili, że kobieta nie posiadała elementów odblaskowych oraz była w stanie nietrzeźwości.

NIE OPANOWAŁ SZTUKI WYPRZEDZANIA

KOBYLA GÓRA 17 bm. po godz. 12 w Kobylej Górze kierujący renault laguną 68-letni mieszkaniec Ostrzeszowa nie upewnił się co do możliwości bezpiecznego manewru wyprzedzania i doprowadził do zderzenia czołowo-bocznego z prawidłowo jadącą toyotą, za kierownicą której siedziała 46-letnia mieszkanka gm. Kobyla Góra. **RED**

POŻAR AUTA NA LAWECIE

Dwa zastępy straży pożarnej gasiły pożar auta, do jakiego doszło w minioną środę około godz. 12.30 na drodze krajowej nr 11 w Ostrzeszowie.

Po przybyciu na miejsce strażacy zastali palącego się volkswagena caddy, który był przewożony na autolawecie. - Kierowca zdążył płonący samochód zepchnąć z lawety - mówi mł. asp. Patryk Moś, oficer prasowy PSP w Ostrzeszowie. - Auto stało na prawym pasie drogi krajowej nr 11, częściowo zajmując pobocze drogi. Strażacy podali jeden prąd wody oraz jeden prąd piany w natarciu na palący się pojazd, co przyczyniło się do opanowania pożaru. **RED**

OSTRZESZÓW Senator PiS o reformie oświaty, wyborach i zmianie nazw ulic

PRZEJĄĆ WŁADZĘ W MIEŚCIE

Założenia reformy oświaty, ale i wybory samorządowe były głównym tematem konferencji prasowej senatora Łukasza Mikołajczyka, która 17 lutego odbywała się w Ostrzeszowie. - Pracujemy nad tym, aby ta drużyna była jak najbardziej silna i żebyśmy mieli większość w Radzie, a być może przejęli władzę w Ostrzeszowie - zapowiedział parlamentarzysta.

Przed spotkaniem z dziennikarzami, Mikołajczyk rozmawiał z właścicielami firmy AMI w Mikstacie oraz burmistrzem Ostrzeszowa Mariuszem Witkiem. Rozmowa z tym ostatnim dotyczyła przede wszystkim oświaty.

- Burmistrz podzielił to zdanie, że czteroletnie licea są konieczne, a także wzmocnienie szkół branżowych i pięcioletnie technika - powiedział senator. – Nie zgłosił żadnych negatywnych uwag, co do tej reformy. Poruszyliśmy też temat szkoły w Rojowie. Ten temat uważam za otwarty, nie zamknięty, bowiem nie ukrywam, że już wcześniej zgłosili się do mnie nauczyciele i rodzice ze Szkoły Podstawowej nr 3 w Ostrzeszowie, która to szkoła ma być przeniesiona do Rojowa.

Zdaniem senatora Mikołajczyka, prowadzona w gminie Ostrzeszów polityka oświatowa przyczyni się do zmniejszenia ryzyka zwolnień wśród miejscowych nauczycieli.

- Nauczyciele mają bardzo dużo nadgodzin. Tym samym oni pracy nie stracą. Będą mieli w tym okresie przejściowym być może pojedyncze nadgodziny albo tylko etat, ale nie stracą pracy dzięki temu, że taka polityka, jak zapewniał burmistrz Witek, jest tutaj kreowana - dowodził.

Parlamentarzysta przekonywał, że jeżeli gdzieś dojdzie do zwolnień w szkołach to będą one wynikały przede wszystkim z niżu demograficznego. W kontekście reformy oświaty, Mikołajczyk pochwalił się także swoim osobistym sukcesem.

-Nie zaplanowano w tej podstawie Powstania Wielkopolskiego, co nie ukrywam, bardzo oburzyło mnie i mojego kolegę senatora Roberta Gawła - nie ukrywał. - Wspólnie od razu wystosowaliśmy pismo do Ministerstwa Edukacji Narodowej, pojechaliśmy rozmawiać z panią minister i dzięki temu Powstanie Wielkopolskie ma bardzo duży i mocy akcent w obecnym kształcie podpisanej już podstawy programowej z historii.

Podczas konferencji nie zabrakło też tematu wyborów samorządowych. Według Mikołajczyka, ich termin nie powinien zostać przyspieszany, konieczne są za to zmiany w ordynacji, w tym wprowadzenia dwukadencyjności.

- Czy ona będzie działała z prawem wstecz? - zapytał sam siebie. - Najprawdopodobniej będzie taki zapis w ordynacji wyborczej, ale to Trybunał Konstytucyjny oceni, czy jest to zgodne z Konstytucją, czy nie.

A co z dwukadencyjnością parlamentarzystów? Senator PiS uważa, że jeśli zasada ta obejmie wójtów, burmistrzów i prezydentów, nic nie stoi na przeszkodzie, by dotyczyła także osób zasiadających w Sejmie i Senacie. W kontekście wyborów samorządowych padło też pytanie dotyczące budowania struktur Prawa i Sprawiedliwości w Ostrzeszowie.

- Pracujemy nad tym, aby ta drużyna była jak najbardziej silna i żebyśmy mieli większość w Radzie, a być może przejęli władzę w Ostrzeszowie - zapowiedział Mikołajczyk. - Mam świadomość, że w Ostrzeszowie jest bardzo wiele do zrobienia. W wielkopolskich miastach Prawo i Sprawiedliwość nie wygrywa wyborów, więc mam świadomość, że pracy jest bardzo wiele. Stąd też to moje duże zaangażowanie w okręgu wyborczym, żeby, po pierwsze, wychodzić do ludzi, rozmawiać z ludźmi, być blisko ludzi, a jednocześnie rozmawiać z osobami, które są poglądowo z nami, ale niekiedy nie mają odwagi powiedzieć, że chciałyby wystartować.

Z zapowiedzi senatora wynika, że na listach wyborczych nie zabraknie nowych twarzy, osób, które dotąd z różnych powodów nie angażowały się w lokalną politykę.

Jedną z form aktywności ostrzeszowskich działaczy PiS było nie tak dawno przeprowadzenie konsultacji społecznych związanych z ustawą o zakazie propagowania komunizmu lub innego ustroju totalitarnego przez nazwy budowli, obiektów i urządzeń użyteczności publicznej. Od początku września do końca października ubiegłego roku w miejscowym biurze parlamentarnym partii składać można było propozycje nowych nazw dla niektórych ulic miasta. W konsultacjach udział wzięło dwanaście osób, a ich efekty są następujące. Zaproponowano, aby ulicom: Hanki Sawickiej, Gwardii Ludowej, Mariana Buczka, Jana Krasickiego, Pawła Findera, Wiosny Ludów nadać nazwy: Belgijska, Holenderska, Luksemburska, Francuska, Szwajcarska, Austriacka, Hiszpańska, Portugalska. W ten sposób, razem z ulicami Norweską i Włoską stworzyłyby „Osiedle Europejskie". Inne proponowane zmiany to zastąpienie ulic Związku Młodzieży Polskiej, Franciszka Zubrzyckiego, Związku Walki Młodych, Stanisława Duboisa oraz Aleksandra Kowalskiego ulicami: Stanisława Broniewskiego „Orszy", Biwakową, Obozową, Liliową, Namiotową, Roberta Baden-Powella, Witolda Pileckiego, rozszerzając tym samym „Osiedle Harcerskie". Z kolei nazwy Tadeusza „Bora" Komorowskiego, Stefana „Grota" Roweckiego, Leopolda „Niedźwiadka" Okulickiego i Kazimierza Sosnkowskiego miałyby pojawić się w miejsce nazw: Zygmunta Berlinga, Władysława Gomułki, Aleksandra Zawadzkiego, Adama Rapackiego. Pojawiła się również sugestia, aby skwer przed Urzędem Miasta i Gminy Ostrzeszów nazwać imieniem Danuty Sędzikówny „Inki". Pismo zawierające wyniki przeprowadzonych konsultacji trafiło już na biurko burmistrza Mariusza Witka i stało się głosem w dyskusji, która wkrótce zakończy się głosowaniem na forum Rady Miejskiej.

Jeszcze w ubiegłym roku, m.in. z ust Mikołajczyka, padały zapowiedzi wizyty w Kępnie i Ostrzeszowie prezydenta Andrzeja Dudy. Jak wiadomo, nie doszła ona do skutku.

- Nie ma konkretnej daty - mówi senator. - Niepotrzebnie ta data została wcześniej wyartykułowana. Wiadomo, że Prezydent ma bardzo wiele zajęć, bywa w bardzo wielu miejscowościach. Teraz, jeśli chodzi o okręg kalisko-leszczyński, będzie w Rawiczu. To wcześniej planowana wizyta, jeszcze przed Ostrzeszowem i Kępnem. Ja mam nadzieję, że to jeszcze w tym roku nastąpi, natomiast póki co daty nie znamy.

Korzystając z okazji, senator Mikołajczyk przypomniał o możliwości skorzystania z darmowych porad prawnych udzielanych w ostrzeszowskim biurze poselsko-senatorskim PiS. Biuro oferuje też pomoc przy wypełnianiu rocznych zeznań podatkowych. **REK**

REKLAMA

BADANIA PSYCHOLOGICZNE KIEROWCÓW
Jacek Gorzelanny tel. 695 406 765
REMEDIUM
PROFESIONALNA POMOC PSYCHOLOGICZNA
OŚRODEK DIAGNOSTYCZNO - TERAPEUTYCZNY
- zapraszamy do zapoznania się z pełną ofertą na naszej stronie internetowej -
www.pomocpsychologiczna.com.pl
OSTRZESZÓW ul. Armi Krajowej 1
Rejestracja: 62 730 10 78
KĘPNO ul. Graniczna 21a

MEDYCYNA ESTETYCZNA
Przyjęcia - środy od 16
rej. tel. 504-195-808
lek. med. Michał Kasznia
SPECJALISTA CHIRURGII OGÓLNEJ
LEKARZ MEDYCYNY ESTETYCZNEJ
Ostrów Wlkp.
ul. Kościuszki 44
Medicus
• lifting laserem frakcjonującym CO2 twarzy, szyi, dekoltu (odmłodzenie skóry, redukcja blizn potrądzikowych i przebarwień)
• kwas hialuronowy (modelowanie ust, wypełnianie bruzd i zmarszczek)
• botox • leczenie nadpotliwości (dłonie, pachy, stopy)
• lipoliza iniekcyjna • mezoterapia Anti- Aging
www.chirurg-laser.pl

REJAN OKNA
- drzwi
- parapety komorowe
- okna wystawowe
- rolety
- moskitiery
- okna inwentarskie - białe
Doradztwo i wycena GRATIS
www.rejan.com.pl
MYJE 7e, tel./fax 62 732-01-41, kom. 692 095 372

KOMINKI
Komorów 62A
(gmina Mikstat)
tel. 602 186 232, 62 731 93 06
EKSPOZYCJA:
- wkłady powietrzne, wodne, kozy
KAMIENIARSTWO:
- marmur + granit
Dzwonić przed przyjazdem.
www.kominkizkomorowa.pl

Wyroby Garmażeryjne
Zaród
ul. K. Pułaskiego 5
63-507 Kobyla Góra
tel: 62 731 63 13
tel: 508 263 085 /086
pierogi gołąbki krokiety pyzy sałatki surówki kluski i inne wyroby garmaż.
Catering na imprezy okolicznościowe

PODZIĘKOWANIE

Serdecznie dziękujemy [illegible] za wsparcie akcji oddawania krwi „I TY MOŻESZ URATOWAĆ CZYNIĄC ZNAK", która miała miejsce 19 lutego 2017 w Grabowie nad Prosną.

Do udziału w akcji zgłosiło się 38 dawców, krew oddało 34 co pozwoliło na zebranie 15 750 ml krwi. Przekazanie krwi w tej ilości pozwoli na sprawniejsze przeprowadzanie zabiegów leczniczych.

Akcja przebiegała bardzo sprawnie i w miłej atmosferze. Mamy nadzieję, że postawa okazana przede wszystkim wobec ludzi chorych i cierpiących, którzy oczekują na harmonię z nieustającym lęk, którym jest brak znajdzie godnych naśladowców wśród całego społeczeństwa w naszej Gminie i nie tylko. Dziękujemy wszystkim za życzliwość oraz za okazaną nam pomoc przy organizacji akcji, a przede wszystkim za aktywne uczestnictwo.

Zapraszamy do udziału w kolejnych akcjach.

Regionalnego Centrum Krwiodawstwa i Krwiolecznictwa w Kaliszu Terenowy Oddział w Ostrzeszowie,

Ochotnicza Straż Pożarna w Grabowie nad Prosną.

TWOJE ZDANIE
JEST DLA NAS WAŻNE
Napisz do nas:
redakcja@pulstygodnia.pl
Zadzwoń:
tel. 62 732 05 50, 505 05 79 25

CZAJKÓW Wybrano najlepszą opcję dla uczniów i nauczycieli

GIMNAZJUM WCHŁONIĘTE PRZEZ PODSTAWÓWKĘ

Włączenie gimnazjum w struktury szkoły podstawowej w Czajkowie oraz temat ptasiej grypy były najważniejszymi wątkami podjętymi na ostatniej sesji przez czajkowskich radnych.

- Uznaliśmy, że najkorzystniejszą opcją dla grona pedagogicznego będzie włączenie gimnazjum w struktury szkoły podstawowej - wyznał wójt Henryk Plichta. - Szkoła podstawowa, na dzień dzisiejszy sześcioklasowa, zostanie przekształcona w ośmioklasową. Wchłonięte zostanie do tej szkoły gimnazjum, oczywiście zmieniona zostanie nazwa i nawet siedziba, bo w naszym przypadku gimnazjum ma oddzielny numer adresowy, tak samo szkoła podstawowa. Chcemy to ujednolicić, bo jest to jeden budynek. Oczywiście po okresie tych dwóch lat gimnazjum przestanie istnieć, a pozostanie szkoła podstawowa w Czajkowie.

Podczas obrad delegat Izb Rolniczych Waldemar Pacyna zwrócił uwagę na fakt, że pomimo zakazu wypuszczania drobiu na zewnątrz, ze względu na występujące ogniska ptasiej grypy, nie wszyscy gospodarze przestrzegają tego przepisu.

- Kontrole wykazały, iż zdarzają się przypadki, że w sąsiedztwie fermy, która ma kilka tysięcy sztuk drobiu mieszka starsza pani, która ma pięć kur i nie ma zamiaru wydawać pieniędzy na środki dezynfekcyjne. Gdyby wkroczył w to wojewódzki lekarz weterynarii to tej pani groziłoby od 1000 do 8000 złotych - tłumaczył Pacyna. - Gdyby jeszcze nie daj boże te pięć kurek się zainfekowało i zaraziło sąsiadowi kilkutysięczną hodowlę to robi się grubsza sprawa i ta pani byłaby zobowiązana ponieść koszty całej utylizacji.

Wójt Henryk Plichta odniósł się do coraz częstszego widoku powalonych znaków drogowych na terenie gminy. Zobowiązał się także do tego, że gdy tylko pogoda na to pozwoli znaki znów będą stały pionowo. Jednocześnie oznajmił, że sprawą wykrycia wandali zajął się już dzielnicowy.

- Działa na naszym terenie firma wyspecjalizowana w niszczeniu znaków drogowych, ale również i przystanków - powiedział Henryk Plichta. - Co jakiś czas ta firma pokazuje nam się z niesamowitą pracowitością, dowiadujemy się, że w przeciągu całej nocy na jednym odcinku drogi wszystkie znaki zostają ,,położone" i trzeba to naprawiać. Przystanki też nie wyglądają lepiej. Są takie dwa, jak np. w Mielcuchach Pierwszych, gdzie często odbywają się spotkania, zjazdy i długie przemyślenia.

Radni podjęli także decyzję o wniesieniu wkładu finansowego w wysokości 10 tys. zł. z budżetu gminy do spółki Oświetlenie Uliczne i Drogowe Sp. z o.o. z siedzibą w Kaliszu.

SG

MIKSTAT Co lepsze: wygaszenie czy włączenie?

Nauczyciele mówią, że się boją

Nadal nie ma pewności czy wprowadzenie nowego ustroju szkolnego nie spowoduje kadrowej zawieruchy w mikstackiej gminie. Obaw jest mnóstwo, a i sami nauczyciele prezentują różny punkt widzenia.

M.in. o tym dyskutowano tydzień temu, na posiedzeniu komisji oświaty Rady Miejskiej. Ostatecznie komisja nie podjęła żadnych wiążących decyzji, m.in. dlatego, że nie pracowała w pełnym składzie.

WŁĄCZYĆ CZY WYGASIĆ?

Przedstawione plany mówiły o stworzeniu czterech 8-klasowych szkół podstawowych: w Mikstacie, Kaliszkowicach Kaliskich, Kaliszkowicach Ołobockich i Biskupicach Zabarycznych. Gimnazjum w Mikstacie ma zostać włączone do miejscowej Szkoły Podstawowej. Przeciwna takiemu rozwiązaniu była jednak dyrektor Szkoły Podstawowej im. Ewarysta Estkowskiego w Mikstacie, Barbara Ilska.

W tej chwili w szkole podstawowej w Mikstacie mamy 27 nauczycieli zatrudnionych na pełnym etacie - mówiła. - W chwili wchłonięcia gimnazjum przybędzie nam kolejnych 17 pełnozatrudnionych plus kilku na niepełnym etacie. Stąd duże zaniepokojenie rady pedagogicznej - przyznała. - Nasi nauczyciele nie nabywają jeszcze praw emerytalnych, brakuje im do tego po 5, 6 lat. W momencie, kiedy ubędzie nam oddziałów, będziemy nakłaniani do przechodzenia na świadczenia kompensacyjne, bądź będziemy zmuszeni do pracy w niepełnym wymiarze czasowym. Jak to wpłynie na nasze emerytury, wszyscy doskonale wiemy.

Dyrektor Ilska sprzeciwiała się wchłonięciu Gimnazjum przez Szkołę Podstawową w Mikstacie. Jej zdaniem lepszym rozwiązaniem byłoby wygaszenie Gimnazjum. - Nie jest nam obojętny los nauczycieli gimnazjum, bo wszyscy chcemy pracować - przekonywała. - Proponujemy, aby gimnazjum jednak uległo wygaszeniu, natomiast wszystkie szkoły w gminie mogą już od września zatrudniać nauczycieli z gimnazjum na zasadzie przeniesienia specjalistów, których u nas brakuje, np. w mojej szkole nie ma fizyka, nie ma chemika. Mogę ich przykładowo zatrudnić, a etaty będą uzupełniać w pozostałych placówkach. Tak samo szkoła w Kaliszkowicach Kaliskich zatrudni np. specjalistę, który ten etat uzupełni u mnie. To jest optymalne rozwiązanie, bo nie jesteśmy w stanie zapewnić pracy wszystkim nauczycielom w gminie.

Dyrektor Gimnazjum Danuta Kamińska zwróciła jednak uwagę na fakt, że takie rozwiązanie (wygaszenie gimnazjum) skutkowało jednak będzie wypłaceniem wszystkim nauczycielom, dla których zabraknie etatów 6-miesięcznych odpraw.

Od początku było wiadomo, że tylko część nauczycieli znajdzie pracę w pełnym wymiarze. Uważam, że włączenie w strukturę podstawówki pozwoli uniknąć wielu procedur prawnych, przynajmniej przez ten okres, do kiedy taka dwoistość może funkcjonować - mówiła.

Ostatecznie (na sesji 20 lutego) radni podjęli decyzje o włączeniu Gimnazjum do SP w Mikstacie.

ZAMKNIĘTE DROGI

Radni pytali też burmistrza, dlaczego z powodu wystąpienia ognisk ptasiej grypy zamknięto niektóre drogi gminne.

- Uznaliśmy, że nie będziemy dróg nieutwardzonych obsadzać matami, tylko zostaną zamknięte - odparł Henryk Zieliński. - Te drogi są sporadycznie uczęszczane, a w momencie gdybyśmy tam wyznaczyli maty, tak jak na normalnych drogach, wówczas zwiększyłoby to obowiązki OSP, a już na tę chwilę dwie jednostki w gminie wyrobiły swoje normy roczne, jeśli chodzi o wyjazdy.

5 MUNDUROWYCH

Pytano też o mający powstać w Mikstacie komisariat policji. Burmistrz tłumaczył, że sprawa jest w toku i jest szansa na to, że jednostka liczyć będzie pięciu mundurowych.

- Rozmowę prowadzę już z trzecim komendantem powiatowym, ponieważ te zmiany dość szybko następują - mówił burmistrz. - Z naszej strony to, co było do zrobienia, myśmy zrobili. Wykonano remont, pomieszczenia zostały także przekazane do dyspozycji policji. Obecny komendant powiedział mi, że wystąpił do Ministra Spraw Wewnętrznych o to, żeby stworzyć jednostkę organizacyjną, która będzie liczyć 5 funkcjonariuszy, a nie rewir dzielnicowych, o czym rozmawiałem z jego poprzednikami. Dzięki temu ludzie powinni tu się bezpieczniej czuć.

Kapelmistrz Jan Szmaj przekazał kierowanie orkiestrą swojemu następcy

32 LATA Z BUŁAWĄ W RĘKU

KRASZEWICE

Po 32 latach kapelmistrzowania Orkiestrze Dętej OSP w Kraszewicach, Jan Szmaj przekazał dyrygencką buławę swojemu wychowankowi Marcinowi Helińskiemu i pożegnał się z orkiestrą.

- My się tutaj z druhem Janem nie żegnamy - wyznał wójt Paweł Koprowski, dziękując druhowi Szmajowi za te wszystkie lata kierowania orkiestrą. - Bo my tylko i wyłącznie przekazujemy buławę, pałeczkę nowemu dyrygentowi, który zresztą jest wychowankiem Jasia. I trzeba pogratulować panie Janie tego, że nasza orkiestra nie musi się posiłkować dyrygentem z zewnątrz, jak to bywa w niektórych samorządach.

W imieniu orkiestry specjalny list wręczył kapelmistrzowi jej prezes Walenty Heliński.

- Dziękujemy za wiele lat służby na polu krzewienia kultury muzycznej oraz wychowania i edukacji młodego pokolenia muzyków - podkreślała w imieniu zarządu OSP druhna Elżbieta Kędzia. - Perspektywa 32 lat to wystarczająco długi czas, aby poczuć satysfakcję i dumę z rzetelnie i z pasją wykonywanych przedsięwzięć.

Jan Szmaj nie krył wzruszenia. Za wieloletnią współpracę dziękował władzom samorządowym, zarządowi jednostki... - Ale przede wszystkim moim kolegom z orkiestry, na czele z panem Walentym Helińskim - podkreślał. Równocześnie gratulował swojemu następcy objęcia funkcji kapelmistrza. - Jest to funkcja bardzo zaszczytna, ale i bardzo trudna. Wymaga wiele poświęcenia i pracy - przekonywał, zapewniając o wsparciu i - jeśli będzie taka potrzeba - o pomocy.

- Dziękuję panie Janie za tyle wspaniałych lat, praktycznie od szkoły podstawowej - wyznał Marcin Heliński. - Mam nadzieję, że nadal będzie mi pan pomagał, że podpowie mi pan, jak tak wspaniale prowadzić dalej naszą orkiestrę.

Kraszewicka Orkiestra powstała w 1932 r. Jej pierwszym dyrygentem - o czym przypomniał były, wieloletni prezes jednostki Stefan Puchała - był organista Józef Cymer. Kolejnymi kapelmistrzami byli Stanisław Raszewski, Stanisław Jeziorny i Jan Szmaj. - Dziękuję Jasiu za wszystko - zwrócił się do kapelmistrza Szmaja.

JUR

Człowiek Roku 2016 Powiatu Ostrzeszowskiego

PIERWSI NOMINOWANI

Już tylko miesiąc pozostał do zakończenia pierwszego etapu konkursu Człowiek Roku Powiatu Ostrzeszowskiego, gdzie to właśnie Czytelnicy decydują o tym, kto znajdzie się w elitarnym gronie laureatów „Złotych Trójek" w poszczególnych kategoriach. Laureaci ci zostaną zarekomendowani Kapitule Konkursu, a ta dokona ostatecznego wyboru Managera, Pedagoga, Samorządowca, jak również przyzna tytuł Pro Publico Bono 2016 r.

Przypomnijmy, że zgłoszeń kandydatów można dokonywać na drukowanych co tydzień kuponach. Te same kupony służą też do głosowania na zgłoszonych już wcześniej kandydatów. Zasada jest prosta: jeden kupon to jeden głos. W ten sposób wyłonieni zostaną laureaci „Złotych Trójek" w poszczególnych kategoriach, którzy przedstawieni zostaną Kapitule Konkursu.

UWAGA: Komitet Organizacyjny konkursu podjął decyzję o skróceniu pierwszego etapu konkursu. Na zgłoszenia nowych kandydatów nadal czekamy do 10 marca, jednak głosowanie zakończy się nie 31 marca (jak wcześniej podawaliśmy) a 22 marca br. Od 11 do 22 marca można też będzie głosować na poszczególnych kandydatów także za pośrednictwem SMS.

MANAGER ROKU
1. **Zarząd Przychodni „Prosmed" w Grabowie**
2. **Jacek Nowicki** - właściciel firmy „Nowicki Naturalnie" z Potaśni
3. **Marcin Łuczak** - dyrektor Zakładu Aktywności Zawodowej w Książenicach
4. **ZPUH „Mateo" w Grabowie n. Prosną**

PEDAGOG ROKU
1. **Dawid Sobieraj** - nauczyciel wychowania fizycznego i trener z Kraszewic
2. **Dariusz Szczepaniak** - trener Ostrzeszowskiej Akademii Piłkarskiej
3. **Marek Drzazga** - dyrektor Szkoły Podstawowej Nr 3 w Ostrzeszowie
4. **Justyna Mak** - nauczycielka j. angielskiego w ZS Nr 1 w Ostrzeszowie
5. **Justyna Krawczyńska** - dyrektor Gimnazjum w Siedlikowie

SAMORZĄDOWIEC ROKU
1. **Józef Wilkosz** - wójt Doruchowa
2. **Patryk Jędrowiak** - radny gminy Ostrzeszów
3. **Paweł Miszkieło** - radny gminy Kobyla Góra
4. **Maksymilian Ptak** - radny powiatowy z Grabowa
5. **Karol Konarski** - radny gminy Doruchów
6. **Damian Tokarek** - radny miasta i gminy Mikstat
7. **Małgorzata Krawczyk** - sołtys Niedźwiedzia
8. **Ewelina Gałka** - sołtys Mielcuch

PRO PUBLICO BONO
1. **Sztab WOŚP w Kobylej Górze**
2. **Tomasz Motyl - Fundacja LEMAT z Rojowa**
3. **ks. Piotr Kowalek** - proboszcz parafii pw. Św. Jadwigi Królowej w Ostrzeszowie
4. **Organizatorzy koncertów z cyklu „Perły w Koronie"**
5. **Sanktuarium św. Rocha w Mikstacie**

(Kandydaci podawani są w kolejności odzwierciedlającej liczbę uzyskanych dotychczas głosów).

Regulamin konkursu: www.pulstygodnia.pl

MŁODZIEŻ ZAPOBIEGA POŻAROM

19 lutego w Ostrzeszowie przeprowadzono miejsko-gminne eliminacje Ogólnopolskiego Turnieju Wiedzy Pożarniczej „Młodzież zapobiega pożarom". Rywalizacja była niezwykle zacięta, a jej poziom był zauważalnie wyższy w porównaniu do poprzednich lat

Zawody otworzył prezes Zarządu Oddziału Miejsko-Gminnego Związku OSP RP w Ostrzeszowie, dh Mieczysław Mądry, który - dziękując za liczne przybycie - wyraził radość, że młodzi ludzie interesują się szeroko rozumianą problematyką strażacką.

– Ten turniej jest sprawdzianem waszej wiedzy w zakresie ochrony przeciwpożarowej, ale liczę również, że będzie on zachętą do zasilania w przyszłości szeregów Ochotniczych Straży Pożarnych - powiedział prezes ZOM-G OSP RP Mieczysław Mądry.

W sumie do zmagań przystąpiło 39 uczestników - 19 w grupie szkół podstawowych, 14 w grupie gimnazjów i 6 w grupie szkół ponadgimnazjalnych.

- Im więcej młodzieży chce przyswajać sobie wiedzę w tym zakresie, im więcej młodzieży chce pomagać innym, tym bezpieczniej możemy postrzegać naszą przyszłość - dodał sekretarz miasta i gminy Włodzimierz Piekarczyk. **UMiG Ostrzeszów**

WYNIKI

SZKOŁY PODSTAWOWE:
1. Stanisław Dorobek (OSP Siedlików)
2. Weronika Fiołka (OSP Korpysy)
3. Natalia Podjuk (SP Siedlików)

GIMNAZJA:
1. Milena Mrugalska (OSP Ostrzeszów)
2. Miłosz Morta (OSP Ostrzeszów)
3. Izabela Podjuk (Gimnazjum w Siedlikowie)

SZKOŁY PONADGIMNAZJALNE:
1. Dominika Bochyńska (OSP Ostrzeszów)
2. Martyna Mrugalska (OSP Ostrzeszów)
3. Michał Wychowaniec (OSP Kochłowy/Turze)

CZŁOWIEK ROKU
POWIATU OSTRZESZOWSKIEGO

Tytuł Człowieka Roku 2016 Powiatu Ostrzeszowskiego w kategorii:

.....

(MANAGER ROKU, PEDAGOG ROKU, SAMORZĄDOWIEC ROKU, PRO PUBLICO BONO)

proponuję przyznać Pani/Panu:

.....

Uzasadnienie:

.....

.....

.....

.....

.....

Imię i nazwisko oraz adres zgłaszającego:

.....

.....

87-LATEK BŁĄKAŁ SIĘ PO MIEŚCIE

OSTRZESZÓW

Ostrzeszowscy policjanci dwukrotnie doprowadzili do miejsca zamieszkania 87-letniego mężczyznę, który spacerował po mieście. Mężczyzna nie posiadał przy sobie dokumentów oraz nie potrafił wskazać, gdzie mieszka.

12 bm. tuż przed godz. 18 w ostrzeszowskiej komendzie policji stawiła się kobieta, która przyprowadziła starszego mężczyznę. Poinformowała, że mężczyzna jest zmarznięty oraz prawdopodobnie pochodzi z Opola.

- Policjanci ustalili dane osobowe nieznajomego i okazało się, że jest mieszkańcem jednego z ostrzeszowskich osiedli - mówi podkom. Ewa Jakubowska, rzecznik prasowy KPP w Ostrzeszowie. - Funkcjonariusze mężczyznę bezpiecznie doprowadzili do miejsca zamieszkania.

Do podobnej sytuacji doszło w godzinach nocnych. Po godz. 2 pracownik jednej z ostrzeszowskich stacji benzynowych zgłosił, że na terenie stacji przebywa starszy mężczyzna, który może być osobą bezdomną. Mężczyzna informował, że pochodzi z Opola. Skierowani policjanci ustalili, że na stacji przebywał 87-letni mieszkaniec Ostrzeszowa, wobec którego funkcjonariusze już wcześniej interweniowali. Mundurowi doprowadzili starszego pana do miejsca zamieszkania. Ustalili równocześnie, że mężczyzną opiekuje się pracownik Miejskiego Ośrodka Pomocy Społecznej, który został poinformowany o zaistniałych sytuacjach. **RED**

POLICJA
Komenda Powiatowa Policji w Ostrzeszowie
EVA HEVAL

Komenda Powiatowa Policji w Ostrzeszowie
w ramach realizowanego autorskiego programu prewencyjnego
pt. „Seniorzy i młodzież – dwa pokolenia, jeden cel"
wraz z Centrum Sztuk Walk BARIBAL
ZAPRASZA PANIE
do wzięcia udziału w nieodpłatnej lekcji samoobrony
pt. "Bądź bezpieczna"
która odbędzie się w dniu 11 marca 2017 roku o godz. 11:00
na sali gimnastycznej Zespołu Szkół nr 2
(dawna Szkoła Rolnicza)
przy ul. Zamkowej 12 w Ostrzeszowie
(szczegółowy regulamin dostępny na stronie internetowej ostrzeszowskiej komendy oraz w Komendzie Powiatowej Policji w Ostrzeszowie, pokój nr 31)
Zajęcia poprowadzą wykwalifikowani instruktorzy
Osoby chętne proszone są o dokonywanie zgłoszeń telefonicznych
pod numerem telefonu 531-936-236, 62 732-42-30
lub osobiście
do dnia 28.02.2017 roku
Ilość miejsc ograniczona

OSTRZESZÓW Zbierali pieniądze dla ciężko chorego Krzysztofa

CHARYTATYWNA ZUMBA

- Proszę, abyście pomogli mi wygrać, nie chcę umierać, chcę być mężem, ojcem, dziadkiem - ten rozpaczliwy internetowy apel 37-letniego Krzysztofa Nowaka z Rojowa, chorego na złośliwego guza mózgu, pobudził do działania grupę instruktorów fitness z Ostrzeszowa. Z ich inicjatywy w hali sportowej Gimnazjum nr 2 odbył się charytatywny maraton zumby. 70 zumbowiczów zebrało blisko 4500 zł.

- Pamiętam dzień, który zmienił moje życie o 360 stopni - opowiada swoją historię w internecie mężczyzna. - Święta Wielkanocne 2016 roku, szczęśliwe spotkania w gronie najbliższych mi osób, spacery z żoną i córeczką. Nagle bum, atak padaczki, nic nie pamiętam, nie wiem z jakiego powodu jestem w szpitalu. O wszystkim dowiaduję się od żony. Następnie badania, w tym wieku padaczka? Jaka przyczyna? Dalsze badania, rezonans magnetyczny, towarzyszący badaniom strach i niepewność. Po trzech miesiącach powalająca z nóg diagnoza - glejak mózgu, złośliwy. Kłębiące się myśli, więc jak to, rak chce mi zabrać życie? Więc nie doczekam ślubu mojej córeczki, nie poprowadzę jej do ołtarza? To niemożliwe…

37-latek w sierpniu ubiegłego roku przeszedł operację usunięcia guza. - Niestety glejaka nie da się usunąć w całości - mówi jego żona Agnieszka Nowak. - Po operacji było wszystko dobrze, mąż mówił, chodził, ja byłam w szoku. Niestety później nastąpiły powikłania pooperacyjne, mąż ma zaburzenia mowy, pamięci i niedowład prawej strony ciała, wymagana jest nieustanna rehabilitacja. Nie wiem czy jest to efekt uboczny radioterapii czy tego glejaka, który cały czas rośnie. Choroba bardzo szybko postępuje.

Kobieta nie poddaje się, cały czas szuka skutecznych metod walki z guzem, nie tylko w Polsce, ale i za granicą. Niestety wszystko wiąże się z ogromnymi kosztami. - Mam nadzieję, że uda mi się znaleźć kogoś, kto męża zoperuje. Jest na to szansa, że operacja odbędzie się w Warszawie. Jeśli nie, to będę szukała dalej, aż do skutku - mówi kobieta. - Pieniądze są nam potrzebne na konsultacje, lekarstwa i takie codzienne udogodnienia w domu.

O walce pana Krzysztofa z chorobą przeczytać możemy na stronie zrzutka.pl, gdzie trwa obecnie internetowa zbiórka pieniędzy na jego leczenie. Z potrzebnych 50 tys. zł udało się zebrać już ponad 9 tys. To jednak kropla w morzu potrzeb.

Z pomocą choremu przyszła grupa instruktorów fitness z Ostrzeszowa, która podjęła się organizacji charytatywnego maratonu zumby dla Krzyśka. Na zaproszenie organizatorów odpowiedziało 70 osób. - Bardzo cieszymy się, że są ludzie, którzy tak bezinteresownie chcieli nam pomóc - dodaje pani Agnieszka.

Zumbowiczom udało się zebrać blisko 4.500 zł. **WA**

KRASZEWICE Ferie, ferie i… po wycieczkach

ZIMOWE WYJAZDY UCZNIÓW

Dwa tygodnie minęły jak z bicza trzasnął i na pewno żaden z uczniów Szkoły Podstawowej w Kraszewicach nie uważa, że był to czas za długi albo nudny.

Nareszcie można było odespać, nigdzie się nie spieszyć, nadrobić zaległości towarzyskie albo książkowe - tym bardziej, że w podstawówce trwa akcja ,,Zaczytana szkoła". Po kilkuletniej przerwie niektórzy ulepili wreszcie bałwana!

Tym, którym jednak brakowało pomysłów na zimowy odpoczynek, szkoła oferowała cztery różnorodne wyjazdy. Zafundowany przez Urząd Gminy autobus zawiózł uczniów klas 0- VI do Grabowa nad Prosną (warsztaty w Bibliotece Publicznej i wizyta w muzeum regionalnym), do kina w Kaliszu na film ,,Sing", do Ostrowa Wielkopolskiego na wielkie skakanie w parku trampolin, czyli w Jump Arenie oraz do Ostrzeszowa (figle w bajkolandzie). Każdy uczestnik otrzymał też wafelek i napój zakupiony ze środków Gminnej Komisji Rozwiązywania Problemów Alkoholowych. Opiekę nad przeszło dwustuosobową grupą wycieczkowiczów sprawowali nauczyciele.

Agnieszka Chowańska

NOWOCZESNE ROZWIĄZANIA
HALE NA BALE
Nowa Wieś Książęca 4a
63-640 Bralin
kom. 512 208 588
512 207 860
785 165 160
tel. 62 781 96 02
mail: biuro@halenabale.pl
www.halenabale.pl
www.facebook.com/halenabale
PLANDEKA 900gr
10 lat gwarancji
HALE NAMIOTOWE DLA ROLNICTWA
8x4,3 m HALA 8m
9x4,3 m HALA 9m
10x5,6 m HALA 10m NOWOŚĆ
11,7x5,9 m HALA 12m
14,8x7,4 m HALA 15m
17,8x9,2 m HALA 18m NOWOŚĆ
HALA DLA ZWIERZĄT
HALA NA BALE
HALA MAGAZYNOWA

LATO 2017 JUŻ W SPRZEDAŻY-40%
Dzieci od 750 zł
Zaliczka już od 10%
Pakiet gwarancji GRATIS
Szukasz prezentu-kup BON wakacyjny
WARTA AGENCJA ,Ostrzeszów ul.. KalisKa 8 Tel.625058835 www.lecnawakacje.p

OKNA
DRZWI BRAMY ROLETY
Kraszewice
ul. Kaliska 19, tel. 62/731 24 53
www.okna-kraszewice.pl
PROMOCJA! NAJTANIEJ W REGIONIE
DOMEX KRASZEWICE
URZĘDOWSKI Okna drewniane
VEKA

FOREST Auto-Trans
LICENCJONOWANY MIĘDZYNARODOWY PRZEWÓZ OSÓB ORAZ TRANSPORT TOWARÓW I AUT
Polska Niemcy Holandia
tel. 600 133 244
www.forest-auto-trans.pl
bezpiecznie, komfortowo i pod adres!

TERMO-STROP
IZOLACJE NOWOCZESNYMI I NATRYSKOWE
Skuteczna bezspoinowa
IZOLACJA NATRYSKOWA
pianami PUR otwarto i zamknięto komórkowymi
IZOLUJEMY: poddasza, hale przemysłowe, magazyny, budynki inwentarskie,fundamenty, stropy i stropodachy
603 842 573
600 443 818

SPRZEDAŻ I MONTAŻ DRZWI I OKIEN
pcv, aluminium, drewno, okna dachowe, bramy garażowe
„TOM-BUD"
www.oknatombud.pl
NAJNIŻSZE CENY!!!
NAJLEPSZA JAKOŚĆ
MONTAŻ
rolet zewnętrznych i wewnętrznych
żaluzji, rolosów
boazercji pcv
moskitiery
TOM-BUD Tomasz Łuczak
tel. 62 581 03 01, 601 756 467
tombud@autograf.pl

Hotel Restauracja Dworek
ORGANIZUJE:
WESELA
KOMUNIE
IMPREZY OKOLICZNOŚCIOWE
SZKOLENIA
Ostrzeszów, ul. Kaliska
tel. 62 730 95 50
www.dworek.net.pl

imperial granit
OBRÓBKA KAMIENIA - PROJEKTOWANIE - MONTAŻ
blaty | posadzki | schody | łazienki | kominki
ZAPEWNIAMY FACHOWE DORADZTWO
DARMOWY POMIAR I WYCENĘ
PROFESJONALNY MONTAŻ
BARDZO ATRAKCYJNE CENY
63-640 Bralin, ul. Wrocławska 91 A
tel.: + 48 606 839 239, tel/fax: 62 78 248 48, tel. biuro: + 48 600 920 764
e-mail: biuro@imperialgranit.pl, www.imperialgranit.pl

nowe mieszkania od 26,5 – 61,5 m²
BUDYNKI Z WINDAMI!
mj DEWELOPER
WWW.MJDEWELOPER.PL
660 736 027
660 736 018
OSIEDLE PARKOWE
OSTRZESZÓW UL. ZIELONA 8-12

MIEJSCE NA TWOJĄ REKLAMĘ
ZADZWOŃ. 62 732 05 50

PULS POWIATU

Redakcja: Magdalena Kułak
Starostwo Powiatowe w Ostrzeszowie
Tel. 62 732 00 50 www.powiatostrzeszowski.pl

Wielkopolscy starostowie skorzystają z doświadczeń powiatu ostrzeszowskiego

10 lutego w Puszczykowie odbyło się posiedzenie Konwentu Powiatów Województwa Wielkopolskiego. Posiedzenie zwołano w trybie pilnym, by starostowie (w razie konieczności) mogli zapoznać się z doświadczeniami powiatu ostrzeszowskiego w zwalczaniu wysoce zjadliwej grypy ptaków. Do tej pory w województwie zidentyfikowano 6 ognisk wirusa ptasiej grypy wśród ptactwa hodowlanego (w tym 3 w powiecie ostrzeszowskim) oraz 5 przypadków wśród ptactwa dzikożyjącego.

Skuteczne zwalczanie wirusa wymaga skoordynowanego działania szeregu służb i straży. Działania podjęte w powiecie ostrzeszowskim po wystąpieniu ognisk choroby w gminach: Kobyla Góra, Mikstat i Grabów nad Prosną zostały oceniono bardzo wysoko, wręcz wzorcowo. Wielkopolscy starostowie wraz z zaproszonymi gośćmi: wojewodą Zbigniewem Hoffmannem, - wojewódzkim lekarzem weterynarii Andrzejem Żarneckim oraz dyrektorem Wydziału Bezpieczeństwa i Zarządzania Kryzysowego Wielkopolskiego Urzędu Wojewódzkiego w Poznaniu Dariuszem Dymkiem, analizowali scenariusze działania w przypadku podejrzenia wystąpienia grypy u ptactwa, podkreślając doskonałą organizację i koordynację akcji likwidacji ognisk chorobowych przez Powiatowego Lekarza Weterynarii w Ostrzeszowie Krzysztofa Lamka. Dlatego dr Lamek podzielił się z członkami Konwentu praktycznymi rozwiązaniami sprawdzonymi w powiecie ostrzeszowskim. Wojewoda wielkopolski podkreślił sprawne działanie służb, inspekcji i straży oraz samorządów lokalnych oraz ich doskonałą współpracę. Niebagatelną rolę w sprawnym przeprowadzeniu akcji wygaszania ognisk w powiecie ostrzeszowskim odegrała komórka zarządzania kryzysowego Starostwa Powiatowego w Ostrzeszowie.

Podczas posiedzenia w Puszczykowie starostowie podjęli również temat inwestycji na drogach wojewódzkich (plan działań drogowych przedstawił dyrektor Wielkopolskiego Zarządu Dróg Wojewódzkich w Poznaniu Paweł Katarzyński) oraz przyjęli informację o działaniach Rady Wielkopolskiego Oddziału Wojewódzkiego Narodowego Funduszu Zdrowia, w której przedstawicielem Konwentu jest mec. Jacek Małecki.

Rada Powiatu w 2016 roku

Na XXVIII sesji przyjęto sprawozdanie z działalności Rady Powiatu w 2016 roku. Jak podsumowała przewodnicząca Rady Marianna Powązka, w 2016 roku Rada obradowała na 11 sesjach. Jedna z nich była sesją uroczystą - 16 czerwca po raz pierwszy wręczono akt nadania honorowego tytułu „Zasłużony dla Powiatu Ostrzeszowskiego" znanemu regionaliście Władysławowi Grafowi. W 2016 roku Rada Powiatu w Ostrzeszowie podjęła 66 uchwał (w tym 9 o charakterze budżetowym), które regulowały bieżącą działalność, bądź wyznaczały kierunki rozwoju powiatu.

Ponadto, zgodnie z ustawą o samorządzie powiatowym, przewodnicząca Rady Powiatu dokonała analizy danych zawartych w oświadczeniach majątkowych składanych przez radnych. Analizę danych przeprowadził także Urząd Skarbowy.

Radni, zgodnie ze statutem, w 2016 roku pracowali w pięciu komisjach stałych. Komisja Rewizyjna przeprowadziła siedem posiedzeń, a zespoły kontrolne tej Komisji przeprowadziły sześć kontroli kompleksowych. Komisja Finansów i Mienia Powiatu obradowała na czterech posiedzeniach, Komisja Oświaty, Kultury i Sportu na ośmiu, Komisja Rozwoju Gospodarczego, Rolnictwa, Ochrony Środowiska i Promocji Powiatu – na siedmiu, podobnie jak Komisja Zdrowia, Pomocy Społecznej i Spraw Publicznych. Ponadto komisje Rady Powiatu realizując zadania wynikające z planu pracy obradowały na czterech wspólnych posiedzeniach.

- *Podsumowując działalność Rady Powiatu w Ostrzeszowie w 2016 roku pragnę przekazać słowa podziękowania wszystkim radnym za dobrą współpracę w okresie sprawozdawczym oraz Zarządowi Powiatu pod przewodnictwem starosty ostrzeszowskiego Lecha Janickiego. Dziękuję także za pełną zaangażowania i poświęcenia pracę dyrektorów, kierowników i pracowników jednostek organizacyjnych powiatu, służb i inspekcji oraz Starostwa Powiatowego* - powiedziała przewodnicząca Rady Marianna Powązka. Przewodnicząca podziękowała także pracownikom Biura Rady Starostwa Powiatowego za profesjonalną obsługę Rady.

Podziękowali sztabom WOŚP

W imieniu samorządu powiatowego w Ostrzeszowie starosta Lech Janicki wraz z przewodniczącą Rady Marianną Powązką złożyli serdeczne podziękowanie i wyrazy uznania szefom sztabów Wielkiej Orkiestry świątecznej Pomocy, jakie działały w powiecie ostrzeszowskim podczas XXV Finału. Samorządowcy na XXVIII sesji Rady Powiatu podziękowali wolontariuszom za włożony wysiłek i zaangażowanie w organizację tegorocznego Finału WOŚP. Zebrane przez nich środki pozwolą realizować wiele zamierzeń dla ratowania życia i zdrowia dzieci na oddziałach ogólnopediatrycznych oraz dla zapewnienia godnej opieki medycznej seniorom.

Sztabom Orkiestry, wolontariuszom i wszystkim jej sympatykom oraz ludziom ofiarnego serca, samorząd powiatu ostrzeszowskiego przekazał życzenia zdrowia, wytrwałości oraz wszelkiej pomyślności. Listy z podziękowaniami na XXVIII sesji Rady Powiatu w Ostrzeszowie przekazano na ręce: - szefowej Sztabu WOŚP w Ostrzeszowie Ewy Wieczorek (ostrzeszowski sztab zebrał ponad 54 143 zł oraz 5,850 m krwi),

- szefowej sztabu w Kobylej Górze Izabeli Frankowskiej-Grabarczyk (sztab zebrał ponad 63 000 zł, oprócz tego 14 tysięcy sztab przekazał na leczenie cierpiącej na przepuklinę przeponową dwumiesięcznej Amelki z Bierzowa),
- szefa sztabu w Kraszewicach Artura Chowańskiego (sztab zebrał ponad 12 000 zł),
- szefowej sztabu w Doruchowie Doroty Pluty (sztab zebrał 10 418 zł),
- szefowej sztabu w Grabowie nad Prosną Haliny Nowak (sztab zebrał ponad 9 000 zł),
- szefowej sztabu w Czajkowie Bogny Stysiak -Gałki (sztab zebrał 7 500 zł).

POSIEDZENIE ZARZĄDU ZWIĄZKU POWIATÓW POLSKICH

Ocena procesu legislacyjnego, szkolnictwo zawodowe, publiczny transport zbiorowy oraz gabinety polityczne – to część tematów poruszonych na pierwszym w tym roku posiedzeniu Zarządu Związku Powiatów Polskich, które odbyło się 6 i 7 lutego w Jasionce k. Rzeszowa. W obradach uczestniczył starosta ostrzeszowski Lech Janicki, który jest przewodniczącym Konwentu Powiatów Województwa Wielkopolskiego.

Pierwszego dnia obrad członkowie ZPP podjęli uchwałę w sprawie budżetu na rok 2017, a także dyskutowali nad nowym prawem oświatowym i jego konsekwencjami dla powiatów oraz nad pozycją samorządu terytorialnego w świetle dokonanych i proponowanych zmian legislacyjnych.

Drugiego dnia poruszono kwestie związane z reformą powiatowych urzędów pracy, która zdaniem samorządowców stanowi zagrożenie dla realizacji zadań z zakresu przeciwdziałania bezrobociu. Niedawno wiceminister rodziny, pracy i polityki społecznej zapowiedział wyłączenie powiatowych urzędów pracy z zakresu zadań wykonywanych przez powiaty i uczynienie z pup niezespolonej administracji rządowej funkcjonującej na terenie powiatu. W ocenie rządu, ma to być reforma, która poprawi funkcjonowanie instytucji rynku pracy. Zdaniem samorządowców zabiegi naprawcze w pup nie wymagają zmiany ich struktury.

Ponadto członkowie Zarządu ZPP rozmawiali o perspektywach zmian w ustawie o publicznym transporcie zbiorowym; przyjęli informację o pracach grupy roboczej przy Ministerstwie Infrastruktury i Budownictwa. Istotnym tematem rozmów było także szkolnictwo zawodowe – wiceminister edukacji Teresa Wargocka tłumaczyła, że ważne jest przybliżenie szkolnictwa zawodowego do potrzeb rynku pracy. Zarząd ZPP zgadza się z filozofią planowanych zmian, jednak docierające do ZPP sygnały z powiatów nie są optymistyczne – spadła wysokość subwencji oświatowej a zmiany wymagają pieniędzy.

Kwestia przebiegu procesu legislacyjnego i jej wpływ na samorządu wywołała dynamiczną dyskusję, która zakończyła się postanowieniem o zwołaniu Nadzwyczajnego Zgromadzenia Ogólnego ZPP. Spotkanie ma się odbyć 6 marca; zostaną na nie zaproszeni przedstawiciele rządu, w tym premier oraz minister finansów i rozwoju.

Powiat ostrzeszowski w rankingu poziomu rozwoju społeczno-gospodarczego powiatów województwa wielkopolskiego

11 miejsce wśród 31 powiatów województwa wielkopolskiego zajął powiat ostrzeszowski pod względem poziomu rozwoju społeczno-gospodarczego – to wynik analizy zróżnicowania wewnątrzregionalnego województwa wielkopolskiego przeprowadzonej przez Wielkopolskie Regionalne Obserwatorium Terytorialne Departamentu Polityki Regionalnej Urzędu Marszałkowskiego. W rankingu tym brano pod uwagę takie obszary rozwoju jak: gospodarka, demografia, rynek pracy, edukacja, jakość życia oraz jakość przestrzeni. Wyniki te ukazały się w grudniowym „Biuletynie Wielkopolskiego Regionalnego Obserwatorium Terytorialnego".

I tak, powiat ostrzeszowski znalazł się w grupie A – grupie bardzo wysokiego rozwoju – w obszarze edukacji. Kryteriami, jakie zaważyły na tej ocenie były m.in.: współczynnik skolaryzacji (stopa skolaryzacji to odsetek osób uczących się obliczany w stosunku do liczby ludności w określonym przedziale wiekowym, według podziału na poszczególne etapy kształcenia), uczniowie szkół ogólnokształcących na 10 000 mieszkańców, zdawalność egzaminów maturalnych w liceach ogólnokształcących oraz szkołach zawodowych, odsetek uczniów szkół podstawowych dodatkowo uczących się języka obcego, odsetek szkół podstawowych wyposażonych w komputery z dostępem do Internetu przeznaczone do użytku uczniów oraz liczba uczniów przypadających na 1 komputer z szerokopasmowym Internetem.

W grupie bardzo wysokiego rozwoju znalazł się powiat ostrzeszowski także w obszarze jakości przestrzeni. Tu badacze brali pod uwagę drogi gminne i powiatowe o twardej nawierzchni na 100 km2, nowe mieszkania oddane do użytkowania na 1000 mieszkańców, lesistość, udział obszarów prawnie chronionych w powierzchni ogółem oraz ludność korzystającą z oczyszczalni ścieków w % ogólnej liczby ludności.

W grupie B, czyli w grupie wysokiego rozwoju znalazł się powiat ostrzeszowski w obszarze: jakość życia, a w obszarze przeciętnego rozwoju w obszarach: demografia, gospodarka i rynek pracy.

Druga praca analityczna, której kompendium ukazało się w „Biuletynie Wielkopolskiego Regionalnego Obserwatorium Terytorialnego", stanowi przegląd najważniejszych informacji na temat każdego z 35 wielkopolskich powiatów. Jak odnotowuje Biuletyn, 773 km kwadratowe powierzchni powiatu ostrzeszowskiego zamieszkuje 55 409 osób, co stanowi 1,6% regionu. 18 275 osób zamieszkuje w mieście, a 37 134 osoby – wieś. Nasz powiat znajduje się w grupie powiatów o niskim zaludnieniu w regionie (wskaźnik gęstości zaludnienia wynosi 72 osoby na km2). W powiecie ostrzeszowskim w ciągu ostatnich 5 lat odnotowano niekorzystne tendencje spadkowe przyrostu naturalnego na 1 000 ludności, niemniej w 2015 roku utrzymała się jego wartość dodatnia (0,3); w Wielkopolsce wartość ta wyniosła 1. Według prognoz liczba ludności w powiecie ostrzeszowskim do 2030 roku spadnie o 0,6%. W 2015 roku w powiecie zawarto 259 małżeństw, cos tanowi jedną z niższych wartości w województwie.

Kluczowe branże w powiecie ostrzeszowskim to: produkcja mebli, produkcja artykułów spożywczych, produkcja papieru i wyrobów z papieru, roboty związane z wznoszeniem budynków oraz handel hurtowy i detaliczny pojazdami samochodowymi i naprawa pojazdów samochodowych. Około 96% firm w powiecie zatrudnia poniżej 10 pracowników.

W sferze edukacji zauważa się wysoką zdawalność egzaminów maturalnych – w przypadku liceów ogólnokształcących sięgnęła ona w 2015 roku 92,2% (w województwie wartość ta wynosiła 83,6%), a w przypadku zawodowych szkół ponadgimnazjalnych – 88,1% (w województwie było to 72,2%).

Z życzeniami do Urzędu Pracy

Z życzeniami z okazji Dnia Pracownika Publicznych Służb Zatrudnienia udał się ostrzeszowski starosta Lech Janicki do Powiatowego Urzędu Pracy – pracownicy PUP obchodzili swoje święto 27 stycznia. Wraz z Lechem Janickim życzenia na ręce dyrektor PUP Ewy Rycerskiej złożył wicestarosta Adam Mickiewicz oraz poseł do Parlamentu Europejskiego, kiedyś kierownik Urzędu Rejonowego w Ostrzeszowie, a później starosta ostrzeszowski Andrzej Grzyb.

STAROSTA OSTRZESZOWSKI

informuje, że na tablicy ogłoszeń oraz na Stronie Internetowej Starostwa Powiatowego w Ostrzeszowie (www.powiatostrzeszowski.pl) w Biuletynie Informacji Publicznej zostało wywieszone **ogłoszenie o wydzierżawieniu działki nr 251/2 o pow. 0,8641 ha, położonej w obrębie ewidencyjnym Giżyce, gmina Grabów nad Prosną, zapisanej w księdze wieczystej KZ1O/00050066/7, będącej własnością Skarbu Państwa, w drodze bezprzetargowej na rzecz następcy prawnego dotychczasowego dzierżawcy, na której znajduje się budynek mieszkalny p pow. ok.90 m^2.** Wykaz ten został również przekazany Wojewodzie Wielkopolskiemu w celu zamieszczenia na stronie podmiotowej Wojewody w Biuletynie Informacji Publicznej.
Wartość czynszu dzierżawnego wynosi 360 zł miesięcznie.

OSTRZESZÓW Z władzami o przyszłości wieży ciśnień

POTRZEBA 6,5 MLN ZŁ

Według wstępnych szacunków, około 6,5 miliona złotych kosztować może przebudowa i rozbudowa zabytkowej wieży ciśnień w Ostrzeszowie. Kwota ta padła podczas spotkania poświęconego planom zagospodarowania obiektu przez Stowarzyszenie Regionalny Ośrodek Dokumentacji Wieża 1916.

15 lutego członkowie władz organizacji rozmawiali m.in. z burmistrzem oraz radnymi Rady Miejskiej. Na wstępie prezes Stanisław Kulawiak zaprezentował dotychczasowy, bardzo bogaty dorobek stowarzyszenia, które powstało w 2010 roku i skupia przede wszystkim osoby związane z lokalnym środowiskiem fotograficznym. Jego członkowie jako cel nadrzędny stawiają sobie utrwalanie i pomnażanie dziedzictwa materialnego i duchowego regionu, poprzez inicjowanie i wspieranie różnego rodzaju przedsięwzięć edukacyjnych i kulturalnych. Od początku priorytetem jest także zagospodarowanie stuletniej wieży ciśnień, w której miałyby znaleźć swoje miejsce m.in.: galeria autorska, studio koncertowe, sala audiowizualna, pracownia fotografii klasycznej oraz, unikalna w skali kraju, camera obscura. Wszystko pod szyldem Ośrodka Edukacji Artystycznej. Gotowy jest już wstępny projekt inwestycji, której wartość określono na 6,5 mln zł. Uzyskano także stosowną zgodę Urzędu Ochrony Zabytków.

- W zasadzie na tym etapie kończy się rola stowarzyszenia, bo myśmy zrobili to, co jest możliwe. Teraz możemy działać wspólnie z właścicielem obiektu, czyli Urzędem Miasta i Gminy - powiedział Kulawiak, który jako źródła finansowania działalności Ośrodka wskazał m.in. współpracę z Uniwersytetem Artystycznym w Poznaniu, a być może także z innymi uczelniami, odpłatne udostępnianie pomieszczeń organizatorom koncertów, wystaw, projekcji, konferencji czy szkoleń, realizację zewnętrznych zamówień oraz pozyskiwanie środków z funduszy unijnych.

Zdaniem burmistrza Mariusz Witka, podjęcie wiążących decyzji powinno poprzedzić zamówienie kosztorysu inwestorskiego.

- Mając trochę doświadczenia z budową krytej pływalni i zespołu przedszkolno-szkolnego, wiemy, że te szacunkowe kwoty, związane z koncepcją nie do końca przekładają się już na konkretne kosztorysy, a też nie wiemy jak by to było w przypadku ogłoszenia przetargu - tłumaczył.

Radni nie kryli, że są pod dużym wrażeniem przedstawionej im koncepcji, doceniali zaangażowanie i efekty pracy członków Regionalnego Ośrodka Dokumentacji i wyrażali przekonanie, że Ośrodek Edukacji Artystycznej okaże się sukcesem. Nie zabrakło jednak także uwag i zastrzeżeń, dotyczących przede wszystkim kwestii finansowych.

- Czy rzeczywiście miasto tej wielkości, z takim budżetem, jaki ma, z takimi środkami na kulturę, jakie przeznacza jest stać na wybudowanie czegoś takiego, a nawet na współfinansowanie? - pytał Sławomir Odrobiński. - Wasza koncepcja jest wspaniała, nie przeczę. Tylko, czy gmina jest w stanie to uciągnąć. Ja nie rozstrzygam niczego, ale takie pytanie trzeba sobie stawiać.

Kulawiak przekonywał, że nie chodzi o drenaż pieniędzy z budżetu gminy, ale o poszerzenie i urozmaicenie oferty kulturalnej miasta. Ostatecznie wszyscy uczestnicy spotkania zgodzili się co do tego, że przedsięwzięcie należy zrealizować, a punktem wyjścia do dalszej dyskusji o szczegółach będzie kosztorys inwestorski. Współdziałanie stowarzyszenia i gminy miałoby polegać m.in. na wspólnym aplikowaniu o środki zewnętrzne oraz poszukiwaniu partnerów skłonnych wspierać funkcjonowanie Ośrodka Edukacji Artystycznej. **REK**

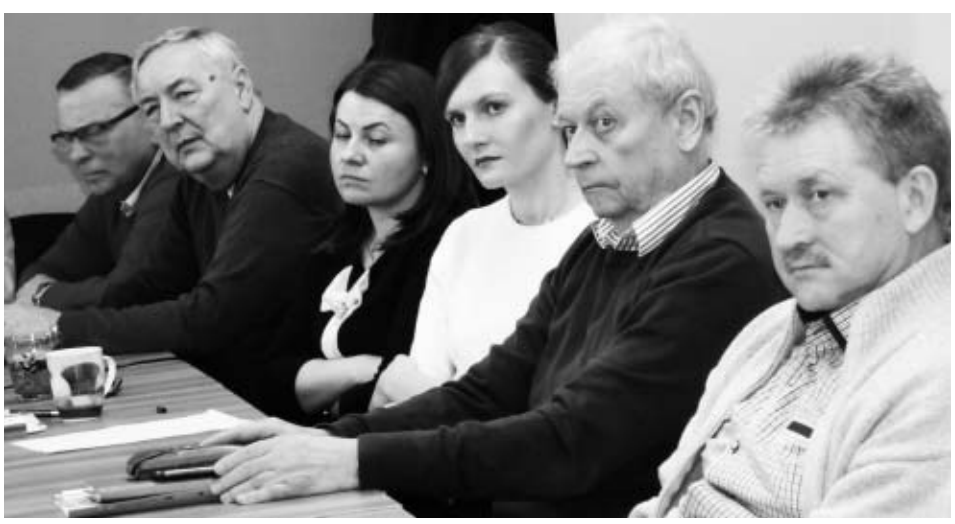

„ZESZYTY OSTRZESZOWSKIE"
WŁADYSŁAWA GRAFA

OBOZY JENIECKIE OKRES 1939-1940

CZĘŚĆ 2

Późną jesienią 1939 roku do Ostrzeszowa stale napływały nowe i większe transporty cywilów i jeńców polskich. Niemiecka komendantura i administracja obozowa zmuszona była do ciągłego powiększania i rozbudowywania bazy zaopatrzeniowej i magazynowej.

Przy ul. Klasztornej w pomieszczeniach magazynowych po hurtowni spożywczej p. Wacława Góry, Niemcy adaptowali te magazyny na stajnie dla taboru konnego.

W obejściu posesji p. Gibasiewicza przy ul. Piastowskiej nr 14 urządzono garaże samochodów ciężarowych, zatrudniając miejscowych Polaków - kierowców samochodowych p.p. Michałowicza Leona i Kuta Józefa.

W celu gromadzenia płodów rolnych wykorzystano w mieście w większych posesjach piwnice m.in. p.p. Cieplików i Śliwińskich.

Gmach szkół powszechnych nr 1 i nr 2 przy ul. Piastowskiej przeszedł dziwne koleje jego wykorzystania. Otóż w miesiącu wrześniu 1939 roku spełniał funkcję obozu jenieckiego. Od października tego roku był już przeznaczony na budynek szkolny, do którego uczęszczały dzieci polskie i niemieckie ucząc się w języku niemieckim. Od listopada 1939 roku do szkoły uczęszczały już tylko dzieci Niemców, bowiem dzieci polskie odsunięto od pobierania nauki w szkołach. Dlatego gmach ten od listopada 1939 roku do zakończenia wojny był częściowo wykorzystany na szkołę wyłącznie dla Niemców i częściowo przeznaczony na magazyny dla potrzeb obozu jenieckiego w Ostrzeszowie posiadając w bezpośrednim sąsiedztwie bazę transportu samochodowego. W okresach przejściowych spełniał również funkcję kwater dla żołnierzy niemieckich - wartowników obozu jenieckiego. Obszerne pomieszczenia piwniczne były magazynami sprzętu potrzebnego do wykonywania przez jeńców wojennych robót publicznych na rzecz miasta, takich jak brukowanie ulic, prace ogrodowe i leśne.

SZPITALE I POMOC MEDYCZNA

W pierwszym okresie istnienia obozu jenieckiego w Ostrzeszowie, hitlerowcy tylko zaimprowizowali pomieszczenia dla tak ogromnej liczby internowanych i jeńców. Na skutek takiego postępowania ze strony Niemców konsekwentnie realizujących proces eksterminacji polskiej ludności, nie trzeba było zbyt długo czekać. Przebywanie zdrowych z rannymi i chorymi, cywilów pospołu z jeńcami wojennymi w warunkach urągających podstawowym wymaganiom ludzkim dopełniały tragedii. Szalała w obozach krwawa biegunka, ostra czerwonka i ostre nieżyty żołądka. Był to skutek tego, że internowani i jeńcy leżeli na słomie i wiórach, w brudzie, bez warunków mycia, zachudzeni, głodni, zziębnięci w zaduchu ciasnych pomieszczeń. Ranni i chorzy pozbawieni wszelkiej opieki ze strony komendy obozu. Znaczny brak lekarstw, opatrunków, żywności, bielizny i odzieży dopełniał tragedii więzionych Polaków.

Do "Sokolni" Niemcy nie wchodzili i bali się nawet do niej zbliżyć. Szpital dla zakaźnie chorych w byłym budynku Urzędu Skarbowego zwano w Ostrzeszowie "szpitalem śmierci". Śmierć zabierała swe ofiary ze wszystkich placówek obozowych. Według przekazanych mi ustnie relacji jeńców wojennych przebywających w 1939 roku w Ostrzeszowie, prawie codziennie w prześcieradłach lub kocach wynoszono zmarłych, wywożono w nocy w tajemnicy poza Ostrzeszów do dziś bliżej nieustalonych miejsc. Nie wiadomo też ilu ich zmarło i pozostało poza ewidencją zgonów "bezimiennych". Niektórzy świadkowie tamtych dni twierdzą, że było ich więcej niż liczba oficjalnego wykazu miejscowego Urzędu Stanu Cywilnego. Umierali na biegunki, tyfus brzuszny, tyfus plamisty, dyfteryt, gruźlicę i różę.

W szpitalu miejskim, który chociaż miał właściwe miejsce, dla potrzeb chorych i rannych pracowały dwa oddziały - chirurgiczny i wewnętrzny, lecz i tu trzeba było organizować pomoc w postaci urządzeń, zabiegać o kuchnię, żywność, lekarstwa i opatrunki. Ogromną rolę odegrał tu ordynator lekarz Walenty Radek, którego zasługi były bardzo znaczne. W tej pomocy nie sposób pominąć również zasług p. Jadwigi Kocot, zatrudnionej u niemieckiego lekarza Schlichtinga.

Od połowy września 1939 roku polskie społeczeństwo Ostrzeszowa organizowało pomoc dla internowanych cywilów oraz jeńców wojennych Polaków, potrzebujących opieki sanitarnej szczególnie rannych i chorych. Pod egidą Polskiego Czerwonego Krzyża, tolerowanego w swej działalności przez okupanta, mieszkańcy miasta podjęli jawnie wielkie samarytańskie dzieło. Całą akcję zapoczątkowała p. Izabela Garstkowa, a po krótkim czasie włączyła się do tej akcji p. Władysława Ledzińska, prezes miejscowej organizacji PCK oraz p. Olga Sojowa, była kierowniczka szkoły podstawowej nr 2 w Ostrzeszowie. Na samym początku organizowano ekipy pielęgniarskie w poszczególnych podobozach, które jednocześnie uzyskały ofiarną pomoc ze strony jeszcze polskiego kupiectwa, rzemiosła oraz okolicznego rolnictwa.

Służby pielęgniarskie Polek stanowiły uzupełnienie wojskowej służby lekarskiej i sanitarnej składającej się z lekarzy oraz sanitariuszy jeńców wojennych. Jednocześnie bardzo znacznie ułatwiały egzystencję tych służb ze względu na miejscowe znajomości łączące społeczeństwo polskie z obozami jenieckimi. Polska służba pielęgniarska przemycała do szpitali lekarstwa, środki opatrunkowe, odzież, obuwie i żywność oraz korespondencję do rodzin jeńców. Od początku zwózki jeńców do Ostrzeszowa, pielęgniarki urządzały szpitale w podobozach w zakresie pomocy rzeczowej w sprzęcie oraz lekarstw.

Do pomocy pielęgniarkom włączyły się dziewczyny polskie, które sprawowały doraźną pomoc w zaopatrzeniu podobozowych szpitali przez ludność do Ostrzeszowa.

Do tej pomocy w bardzo znacznym stopniu włączyli się Polacy, których Niemcy zatrudnili w administracji obozowej. Potrafili oni wpływać na niemieckich urzędników i różnymi sposobami przyczyniali się do zwiększenia pomocy rannym i chorym jeńcom. Wśród tych szczególne zasługi mają p. Helena Piątek-Kajowa i p. Stanisław Goebel, który okresowo jednocześnie funkcję tłumacza w komendanturze obozowej znając biegle język niemiecki.

Na początku października 1939 roku wśród stale zatrudnionych pielęgniarek Polek powiało strachem i grozą. Otrzymały one pisemne wezwania od władz okupacyjnych do stawienia się w dniu 6 października do punktu wyznaczonego w restauracji p. Wawrzyna Stachowiaka przy ul. Zamkowej nr 11. Obawy o cel wezwania okazały się jednak płonne, bowiem zostały oficjalnie przez Niemców zaangażowane do obsługi szpitali obozowych. Niemiecki porucznik Krodel w sposób jednoznaczny poinformował o tym, że od tego dnia zostały zatrudnione przez władze niemieckie w szpitalach obozowych i wręczył pielęgniarkom pisemne zaświadczenia podpisane przez niego. Pouczył o ich obowiązkach, określił numerację oddziałów szpitalnych oraz każdej z pań wyznaczył przydział pracy.

W chronologicznej kolejności podział ten przedstawiał się następująco:

I oddział - szpital miejski obok Placu Borek posiadał własną służbę pielęgniarską Sióstr Zakonnych Boromeuszek z przełożoną matką Emeranną Czekalską i siostrą Gertrudą. Do nich wyznaczono panie: Podlakową, Felicję Podlakównę, Garstkową Izabelę z córką Stellą

II oddział - wille sędziowskie przy ul. Zamkowej nr 20 i 22. Wyznaczono panie: Józefę May-Kasprzakową, Kazimierę Hendrykowską, Bogusławę Czechanowską, Zacharzewską-Tyrakowską

III oddział - Budynek Urzędu Skarbowego przy ul. Zamkowej nr 33. Wyznaczono panie: Olgę Sojową, Annę Sojównę, Janinę Wasielewską-Mańczak i Felicję Pawlak

IV oddział - Budynek p. Zielewiczów przy ul. Zamkowej nr 5. Wyznaczono panie: Antoninę Graczyk-Olszanowską, Izabelę Janowską, Felicję Gniot, Annę Szczot oraz Marię Tysiorowską, która od maja 1940 roku była również w tm szpitalu i innych tłumaczką języka francuskiego.

V oddział - mieścił się w największym podobozie jenieckim w Gmachu Nowego Internatu ks. ks. Salezjanów przy ul. J. Piłsudskiego nr 9 /obecnie G. Sikorskiego/. Tutaj posiadano wojskową służbę lekarsko-sanitarną, a do pomocy wyznaczono p. Marię Brdęk-Michalakową.

Wspominałem już o polskich dziewczynach, które doraźnie wspomagały pracę stałych pielęgniarek. Czas zatarł pamięć wszystkich nazwisk, wśród których były: Barbara Rypalska, Łucja Stasierska, Maria Spychalska, Barbara Jurkiewicz, Zofia Mosiówna i inne.

Również młodzi chłopcy odważnie dokonywali "przerzutów przez druty" paczek z zaopatrzeniem dla służb pielęgniarskich. Według relacji p. Antoniny Graczyk-Olszanowskiej, najbardziej sprytnym i odważnym wykazał się Marcin Płachta.

Jednocześnie wyjaśniam, że panie otrzymując w/podane przydziały pracy w szpitalach obozowych, w niektórych okresach były przenoszone do potrzeb wyznaczonych przez Niemców.

PULS PRZEDSZKOLA

O pomocy innym

- rozmawialiśmy z dziećmi z Przedszkola Publicznego w Czajkowie

Elizka Wągrowska, 4 lata

- Pomoc jest wtedy, gdy robi się coś za kogoś innego. Ja często razem z mamą gotuję w kuchni i nigdy nie stłukłam żadnego jajka i nie wysypałam mąki, dlatego moja pomoc się przydaje. Trzeba pomagać, żeby innym było miło, i żeby się uśmiechali do nas, i wtedy jeszcze mówią nam dziękuje. Zawsze jak pomogę rodzicom to tata wyciąga kostkę, pionki i gramy w roszpunkę i rybaka, więc jak będzie grał ze mną codziennie w tę grę, to ja będę codziennie pomagać. Nieraz tacie nie idzie i przegrywa, to ja wtedy chcę mu pomóc rzucić sześć na kostce, ale nie mogę, bo jest jego kolej. Najwięcej trzeba pomagać przy małym braciszku, ja wtedy przynoszę mamie pampersy, a ona go przewija, bo ja nie umiem. Potem trzeba go trzymać za rączki i uczyć chodzić, bo sam jeszcze nie umie i trzeba mu pomóc.

Filip Mucha, 5 lat

- Niekiedy jest tak, że jak się komuś pomoże to jest się potem sławnym i występuje się w telewizji i różnych innych programach. Największa pomoc jaka może być na świecie to wyrzucenie bomby z lecącego samolotu, tylko trzeba uważać, żeby nie wybuchła jak się ją dotknie. Taką bombę trzeba wziąć w ręce, a druga osoba musi szybko pomóc otworzyć okno w samolocie, żeby ją wyrzucić w kosmos. Jak kiedyś będę leciał samolotem to sprawdzę czy nie ma w środku bomby, żeby wszystkich uratować. Dużo pomagają też lekarze, nie boją się krwi i rozcinają brzuchy, żeby zrobić operację i pomóc tym, co są chorzy. Za taką pomoc powinno się dostać medal.

Mateusz Zadka, 5 lat

- Można komuś pomóc tak, że jak się widzi, że coś złego się stało to trzeba zadzwonić po pomoc, np. jak ktoś kogoś okradnie to trzeba zadzwonić na policję. Policjanci pomagają w łapaniu złodziei, jadą szybko swoim wozem na sygnałach, potem wysiadają i biegną za złodziejem, a jak go złapią to zabierają mu to, co nie jest jego i to jest pomoc innym. Ja ostatnio pomagałem rodzicom od razu jak się obudziłem, bo wyciągałem naczynia ze zmywarki, a kiedy wróciłem z przedszkola to wyciągnąłem resztę. Zawsze jak pomogę rodzicom to mogę w nagrodę oglądać telewizor tyle ile chcę. Są takie osoby, które nie pomagają, np. jak ktoś się kłóci przy sprzątaniu to w ogóle nie pomaga, albo jak kolega z przedszkola nie odkłada zabawek tam gdzie powinny być, to wtedy to też nie jest pomoc.

Wiktor Serweta, 5 lat

- Zimą też można pomagać. Ja np. wziąłem łopatę i odgarniałem śnieg na podwórku, a potem jak się nazbierało w jednym miejscu mnóstwo śniegu to pomogłem mamie ulepić auto. Najtrudniej było z drzwiami, bo musiałem je narysować palcem, a było bardzo zimno, ale udało się i nikt nie musiał mi przy tym pomagać. Jak komuś jest zimno zimą to można mu pomóc i wziąć go domu i posadzić na kanapie przy kaloryferze. Jakbym zobaczył, że ktoś się zakopał się w śniegu, to też bym mu pomógł, bo zawołałbym swojego psa i on odkopałby tą osobę. Moim psom też muszę pomagać w zimie, karmię je i pilnuję czy mają wodę, bo jak woda zamarznie i będą chciały się napić to język może im się przykleić do lodu.

Nikoś Mucha, 4 lata

- Mój tata jest strażakiem i nawet w nocy jak chce mu się spać to pomaga ludziom. Jak jest pożar to wsiada do dużego wozu strażackiego, jedzie tam gdzie się pali i nie może od razu gasić wodą, tylko musi rozciągnąć taki długi wąż z auta. Ja też pomagam tacie, bo rozkładam mu łóżko i robię kanapki z chlebem, masłem i czasami z serem. Pomaganie nie jest łatwe, bo zawsze później trzeba umyć palce u nóg pod prysznicem, a potem oczy i dopiero można zasnąć.

Marysia Wrońska, 4 lata

- Ja ostatnio pomagałam mamie gotować rogaliki. Jedne były z masłem, a drugie nie pamiętam już z czym. Mój tata mógł je zjeść dopiero w nocy, bo pomaga ludziom i zawozi im meble. Jak ktoś nie ma mebli to dzwoni do taty, a on pakuje je do auta i jedzie. Taka pomoc jest ważna, bo gdyby ludzie nie mieli mebli to nie mieliby gdzie schować ubrań i wszędzie byłby bałagan. Osobą, która pomaga jest jeszcze weterynarz, kiedyś byłam u niego z kotkiem, ale nie mogłam patrzeć jak mu pomagał, żeby nie przeszkadzać.

SG

Uczeń ZS Nr 1 Wicemistrzem Polski

BRAWO KACPER!

Uczeń oddziału sportowego przy Zespole Szkół Nr 1 w Ostrzeszowie Kacper Jastrzębski z Kraszewic został Wicemistrzem Polski w siedmioboju juniorów młodszych.

W dniach 11-13 lutego w Toruniu rozegrano Halowe Mistrzostwa Polski U18 i U20 w lekkoatletyce. W zawodach wystartowało aż pięciu zawodników LKS „Orkan" Ostrzeszów.

Wicemistrzem Polski w siedmioboju juniorów młodszych został Kacper Jastrzębski - uczeń oddziału sportowego przy ZS Nr 1 w Ostrzeszowie. Podopieczny trenera Dawida Sobieraja zdobył już drugi tytuł wicemistrzowski w swojej karierze, bijąc aż 7 rekordów życiowych.

W skład siedmioboju wchodzą następujące konkurencje: I dzień - 60m, skok w dal, pchnięcie kulą, skok wzwyż; II dzień - 60 mppł, skok o tyczce i 1000 m.

O dużym pechu może mówić inny podopieczny trenera Sobieraja i Anny Jędrzejewskiej - Kacper Świtoń (także uczeń oddziału sportowego przy ZS Nr 1 w Ostrzeszowie). Kacper uplasował się tuż za podium na czwartej pozycji rywalizując w siedmioboju juniorów.

Z bardzo dobrej strony zaprezentował się podopieczny trenera Marka Nalepy - Nikodem Wylęga, który przebrnął eliminacje i dostał się do finałowego biegu 60 m przez płotki, kończąc go na 6 pozycji. 6 miejsce zdobył także Kornel Warszawski w konkursie pchnięcia kulą. Jednak podopieczny Antoniego Winnego zaliczył tylko jedno z 6 pchnięć.

Ostatni z zawodników Orkana Mikołaj Jakóbczak został sklasyfikowany na 9 pozycji w konkurencji siedmioboju. Mikołaj startował w tym samym konkursie co Kacper Świtoń, który przypomnijmy zajął czwarte miejsce.

RED

RANDKA W CIEMNO Z... KSIĄŻKĄ

Na randkę w ciemno z książką zapraszała w ubiegłym tygodniu Biblioteka Publiczna w Ostrzeszowie.

To oczywiście propozycja dla tych, którzy nie mieli sprecyzowanych planów na Walentynki lub chcieli je spędzić w sposób oryginalny. Od poniedziałku do piątku zarówno w oddziale dziecięcym, jaki i oddziale dla dorosłych na specjalnie wydzielonych półkach oczekiwały na czytelników pięknie zapakowane książki.

- Mamy wybranych kilkadziesiąt książek, powieści reprezentujących różne gatunki - wyjaśnia Katarzyna Drożak, instruktor powiatowy. - Między innymi powieści kryminalne, fantastyczne, obyczajowe, młodzieżowe, a w oddziale dziecięcym jest to literatura przeznaczona dla dzieci i młodzieży. Książki są pogrupowane i, co najważniejsze owinięte szarym papierem, a więc anonimowe, udekorowane, jak przystało na Walentynki, czerwonymi akcentami, serduszkami i kokardkami. Każdy z czytelników może sobie w ciemno wybrać książkę, z którą chciałby spędzić wieczór i w ten sposób być może przekonać się do innej literatury. Często czytelnicy zamykają się w swoich dziedzinach, powieściach kryminalnych czy „czytadełkach", a może to będzie okazja, by sięgnąć po coś innego i otworzyć sobie nową ścieżkę czytelnictwa.

Jeżeli taka forma promocji czytelnictwa spotka się z przychylnym przyjęciem mieszkańców, będzie przeprowadzana także w kolejnych latach.

REK

VII Turniej Tenisa Stołowego w Kuźnicy Grabowskiej

W niedzielę 12 lutego w sali gimnastycznej Szkoły Podstawowej im. Kardynała Karola Wojtyły w Kuźnicy Grabowskiej rozegrano VII Turniej Tenisa Stołowego o Puchar Wójta Gminy Kraszewice.

W organizację turnieju włączyli się wójt Paweł Koprowski, LKS Kuźnica Grabowska, Gminna Biblioteka Publiczna oraz Świetlica Środowiskowa w Kuźnicy Grabowskiej. W zawodach wzięło udział 50 zawodników w czterech kategoriach wiekowych. W trakcie zawodów amatorzy gry mogli korzystać z bufetu. Zwycięzcy otrzymali puchary, medale oraz dyplomy.

RED

Kategoria SP kl. IV-VI
1.Maksymilian Madej
2.Maksymilian Kofel
3.Karol Ilski

Kategoria Gimnazjum - 18 lat
1.Grzegorz Jeziorek
2.Szymon Nowak
3.Bartosz Piądło

Kategoria 19-40 lat
1.Tomasz Kubacki
2.Paweł Czaprowski
3.Krzysztof Kołaczek

Kategoria powyżej 40 lat
1.Tomasz Jastrzębski
2.Sławomir Szmaj
3.Marek Puchała

KRONIKA POLICYJNA

ZDERZENIE DWÓCH AUT

KĘPNO 17 bm. około godz. 6 rano na ul. Lutosławskiego w Kępnie zderzyły się dwa pojazdy.

Jedna osoba została poszkodowana, zajął się nią zespół pogotowia ratunkowego. - Uszkodzone pojazdy zabezpieczono, wstrzymano także ruch na drodze – mówi kpt. Jarosław Kucharzak, rzecznik prasowy PSP w Kępnie.

Policja jak na razie nie dysponuje bliższymi informacjami na temat zdarzenia.

RENAULT W MERCEDESA

GOLA 19 lutego na starej drodze krajowej nr 8 w Goli renault uderzyło w mercedesa.

Do zdarzenia doszło około godz. 10.50. Patrol, który dotarł na miejsce zdarzenia ustalił, że kierujący renault 42-letni mieszkaniec Sycowa nie dostosował prędkości do warunków na drodze i uderzył w mercedesa, za kierownicą którego siedział 46-latek z Moskwy. Sprawca ukarany został mandatem..

PRZEKROCZYŁ PRĘDKOŚĆ, STRACIŁ PRAWO JAZDY

SŁUPIA P. BRALINEM Młody mieszkaniec gm. Kępno przekroczył znacznie prędkość w terenie zabudowanym i w związku z tym zatrzymano mu uprawnienia do kierowania pojazdami

19 lutego w Słupi pod Bralinem patrol Wydziału Ruchu Drogowego zatrzymał do kontroli mercedesa, za kierownicą którego siedział 24-latek z Kępna. Mężczyzna w terenie zabudowanym przekroczył dozwoloną prędkość o ponad 50 km/h. Na najbliższe 3 miesiące stracił uprawnienia do kierowania pojazdami.

KIEROWCA BYŁ PIJANY

KĘPNO 23-letni obywatel Ukrainy kierował samochodem w stanie nietrzeźwości

18 lutego na ul. Kwiatowej w Kępnie patrol policji zainteresował się BMW, którego stan techniczny, głównie za sprawą urwanego tłumika oraz rozbitej przedniej lampy, odbiegał od obowiązującego. Jak się okazało, samochodem podróżowało dwóch mieszkańców Ukrainy - jeden z nich (23-latek) zamieszkuje na terenie gm. Baranów, drugi - właśnie dotarł do Polski.

Policjanci szybko wyczuli, że kierowca jest "po alkoholu". Badanie wykazało, że w wydychanym powietrzu miał 1,2 promila alkoholu. Ponadto mężczyzna nie posiadał przy sobie dokumentów uprawniających go do kierowania pojazdami mechanicznymi.

MERCEDES UDERZYŁ W DRZEWO

TABOR MAŁY 17 lutego około godz. 7.50 w Taborze Małym kierujący mercedesem 53-letni mieszkaniec gm. Baranów nie dostosował prędkości do warunków panujących na drodze i na łuku drogi zjechał na pobocze i uderzył w przydrożne drzewo.

NIETRZEŹWY MOTOROWERZYSTA

OSTRÓWIEC 18 lutego w Ostrówcu patrol policji zatrzymał do kontroli drogowej jadącego motorowerem 48-letniego mieszkańca gm. Kępno. Był pijany, w wydychanym powietrzu miał 1,4 promila alkoholu.

RED

KĘPNO Volkswagen passat, skoda superb, a może volvo?

WYBIERAMY AUTO DLA BURMISTRZA

Skoda superb, volkswagen passat, a może volvo? Do jakiej limuzyny przesiądzie się w najbliższym czasie burmistrz Kępna Piotr Psikus.

Fakt, parkująca przed kępińskim Ratuszem 10-letnia służbowa skoda superb ma już swoje ,,za uszami". Nie dość że stara, to jeszcze co rusz trzeba w niej wymieniać klocki hamulcowe, tarcze, co kilkadziesiąt kilometrów rozrząd... Jednak - o czym jeszcze w maju ubiegłego roku zapewniał nas burmistrz Piotr Psikus - wcześniej nie było mowy o tym, aby wymienić poczciwą skodę na nowe auto. Pytany przez nas o ewentualne plany zakupu nowego auta, Piotr Psikus zapewniał wówczas, że takich planów nie ma.

- Jeżeli będzie kupowany nowy samochód, to do transportu - zapewniał burmistrz. - Bus, bo ten który jest, jest już wyeksploatowany. I zastanawiamy się, czy tamten sprzedać i kupić nowy, czy też ogłosić przetarg i zlecić tę usługę na zewnątrz. Inny samochód nie będzie kupowany - przekonywał.

- A pan, czym będzie dojeżdżał do pracy? - dopytywaliśmy.

- Skodą superb rocznik 2007 - wyznał wtedy Psikus. - Nic się nie dzieje? - pytaliśmy z troską.

- Nic się nie dzieje - zapewniał burmistrz, jednak kilka miesięcy później podczas konferencji prasowej rzucił mimochodem, że może warto by ogłosić konkurs, jakim autem powinien jeździć burmistrz Kępna.

Najwidoczniej jednak ,,coś" się zaczęło dziać, skoro podczas ostatniej sesji w tegorocznym budżecie wprowadzono zmiany i zapisano 130 tys. zł na zakup nowego samochodu służbowego.

Na co starczyć może 130 tys. zł. Na nowego passata czy volvo teoretycznie raczej nie. Może na skodę.

- Rada Miejska w Kępnie jednogłośnie na sesji w dniu 16 lutego 2017 roku wyraziła zgodę na zakup samochodu służbowego - przyznaje asystent burmistrza Krzysztof Godek. - Urząd dopiero przystąpi do badania rynku oraz zbierania wstępnych informacji potrzebnych do stworzenia zapytania ofertowego. Model i parametry samochodu nie zostały jeszcze określone, ale będą one zbliżone do parametrów obecnego auta - dodaje.

Czas realizacji też nie został jeszcze określony, prawdopodobnie będzie uzależniony od czasu, w jakim wybrana firma będzie mogła zrealizować zmówienie. - Cała procedura jest na etapie wstępnym – podkreśla Godek.

Podpowiadamy: za niespełna 95 tys. zł (cena rynkowa, bez ewentualnych rabatów) można już kupić volkswagena passata 1.4 TSI w wersji Trendline. Nie jest źle: regulowana automatycznie 3-strefowa klimatyzacja ,,Climatronic", aktywny system ochrony pasażerów, system zapewniający bezkluczykowy dostęp i uruchamianie pojazdu, tylne światła w technologii LED, funkcja awaryjnego hamowania w mieście...W wersji 2.0 TDI takie auto kosztuje niecałe 115 tys. zł. Oczywiście cena wzrośnie, jeśli np. będziemy chcieli mieć czujniki parkowania z przodu i z tyłu (+ok. 2 tys. zł) czy Bluetooth (niecałe 800 zł) itd. Kolor? Chyba czarny.

Równie dobrze prezentuje się oferta skody. Ale volvo będzie już chyba droższe. Podstawowa wersja S60 - Kinetic T3 2.0 152 KM w benzynie zaczyna się od 123 tys. zł.

O skórze proszę raczej zapomnieć.

RED

Nowy wóz dla OSP w Perzowie

17 lutego miało miejsce uroczyste „ przywitanie" nowego lekkiego samochodu ratowniczo-gaśniczego przeznaczonego dla jednostki OSP w Perzowie.

Uroczystość rozpoczęła się demonstracyjnym wjazdem samochodu w szpalerze zapalonych ogni i strzelających petard. Przed remizą prezes OSP Jan Szpunar i wiceprezes Jerzy Kula w towarzystwie wójt Danuty Froń dokonali oficjalnego przecięcia biało-czerwonej wstęgi. Samochód został poświęcony przez Ks. Proboszcza Ryszarda Zielińskiego i ochrzczony symboliczna lampką szampana.

Po części oficjalnej, samochód został zaprezentowany licznie zgromadzonym z tej okazji mieszkańcom gminy. Wśród zaproszonych gości obecna była również poseł Bożena Henczyca, która przekazała wszystkim członkom OSP w Perzowie życzenia i gratulacje.

Koszt zakupu samochodu to 180.000 zł, z czego 120.000 stanowiła dotacja Samorządu Województwa Wielkopolskiego. Pozostała kwota pochodziła z budżetu Gminy Perzów. Dodatkowe 12.000 zł kosztowała adaptacja na samochód ratownictwa drogowego, na co sołectwo Perzów przeznaczyło środki z funduszu sołeckiego.

Jest to samochód marki Peugeot Boxer z silnikiem o mocy 163 KM, ze zbiornikiem wody 200l i linią szybkiego natarcia. W swoim wyposażeniu ma między innymi sprzęt hydrauliczny do ratownictwa drogowego, sprzęt do ratownictwa medycznego oraz inne niezbędne wyposażenie do likwidacji skutków miejscowych zagrożeń.

- Nowy wóz będzie służył przede wszystkim do usuwania skutków zdarzeń drogowych na terenie gminy i powiatu, zastąpi dotychczasowy samochód GLM marki Ford TRANSIT, który został przekazany do jednostki OSP w Miechowie - powiedział naczelnik OSP Perzów Marcin Brząkała. - Perzowska jednostka otrzymała z budżetu samorządu województwa wielkopolskiego również nowy zestaw PSP R1 do ratownictwa medycznego o wartości blisko 6.000 zł.

Kolejną miłą niespodzianką był otrzymany na tydzień przed odbiorem samochodu specjalistyczny sprzęt do usuwania szyb samochodowych o wartości 1.700, który przekazał Wojewódzki Ośrodek Ruchu Drogowego w Kaliszu.

UG Perzów

REKLAMA

Już niedługo w Kępnie zaroi się od żołnierskich mundurów

WOJSKO POLSKIE W KAŻDYM POWIECIE

Dwie kompanie i 240 żołnierzy - tak docelowo ma wyglądać struktura Wojsk Obrony Terytorialnej na terenie powiatu kępińskiego. - To nie będą ochotnicy, to będą żołnierze Wojska Polskiego - podkreśla poseł Piotr Kaleta, członek Sejmowej Komisji Obrony Narodowej.

- Wojska Obrony Terytorialnej są już faktem - mówił podczas ubiegłotygodniowej wizyty w Kępnie poseł Piotr Kaleta, członek Sejmowej Komisji Obrony Narodowej. - Założenia są takie (...), aby liczyły one docelowo między 53 a 56 tys. żołnierzy.

Na terenie południowej Wielkopolski struktury WOT powstać mają w latach 2018-2019. - Ale to wcale nie oznacza, że nie trzeba do tego już się w tym momencie przygotowywać - przyznał poseł.

Założenia są takie, że na terenie miasta Kępna powstać by miała jedna kompania (80-120 żołnierzy), na terenie powiatu - druga. Wojska te nie byłyby jednak skoszarowane. - Co nie oznacza, że nie jest potrzebne również zaplecze lokalowe. I to jest właśnie cel mojej wizyty u pana burmistrza i u pana starosty... - wyznał parlamentarzysta PiS.

MUSI BYĆ BAZA

Najlepiej gdyby to były lokale już istniejące. - Często jest tak, że samorządy posiadają szkoły, posiadają strażnice, które nie są użytkowane, posiadają budynki po dawnych PGR-ach, pomieszczenia, które czasami są ,,kulą u nogi" dla samorządów - przekonywał poseł. - W związku z tym o takie obiekty, o takie pomieszczenia będziemy się starali występować.

Na jakich zasadach miałyby być te obiekty przekazywane? - To może być akcja jednorazowa - odparł Kaleta. - Jeżeli są budynki, które są ,,kulą u nogi" samorządów i nie bardzo jest pomysł na to, co z nimi zrobić, wtedy najprościej jest je przekazać. Jest też bardzo i wiele miejsc, które są we władaniu samorządów, a należą do Skarbu Państwa. Są też budynki, które należą np. do PKP i też nie do końca wiadomo, co z nimi zrobić. W związku z czym liczylibyśmy najbardziej na to, że one zostaną przekazane.

Co, jeśli takich obiektów nie będzie? Wtedy będzie prośba o wskazanie terenu, na którym takie jednostki będą mogły być pobudowane.

MOBILNE MAGAZYNY BRONI

- Jeszcze raz chciałbym podkreślić, że jest to struktura, która nie będzie skoszarowana - przekonywał Kaleta. - Nie będzie również, przynajmniej na samym początku, tworzenia magazynów broni. Magazyny broni będą mobilne, będą dowożone w momentach, kiedy będą organizowane ćwiczenia.

Poseł podkreślał, że mają to być wojska, które przede wszystkim będą się zajmowały obroną terytorialną. - Ale tych poszczególnych miejsc, w których się znajdujemy - uściślał. - Jedna kompania na powiat, jedna kompania na miasto, czyli na początek docelowo 240 żołnierzy w obrębie miasta Kępna i powiatu kępińskiego.

DOWÓDCA NA TRUDNE DNI

W niedługim czasie w Sejmie zacznie się też procedowanie nad ustawą, która - jak mówił poseł - będzie miała określić zadania, jakie będą nałożone na poszczególne służby, np. w czasie klęski żywiołowej. - Aby jedna osoba, aby w jednym ręku mogło znaleźć się zarządzanie poszczególnymi formacjami mundurowymi, które znajdują się na terenie poszczególnych powiatów - przyznał poseł. - Policja, Straż Pożarna, WOT, Służba Celna, Żandarmeria Wojskowa... wyliczał.

Czy to oznacza, że osoba ta przejęłaby część obowiązków, jakie w przypadku np. klęsk żywiołowych spoczywa obecnie na staroście, burmistrzu czy wójcie gminy? W dużej mierze tak, przynajmniej jeśli chodzi o koordynację działań służb mundurowych.

- Ja sobie to tak wyobrażam - odpowiada poseł. - Jeżeli mają miejsca zdarzenia losowe klęski żywiołowej to tak naprawdę główny ciężar spada i tak na służby mundurowe. (..) W związku z czym, żeby nie dublować, aby te służby miały jak najlepsze wykorzystanie, jest przewidziana praca nad ustawą, która będzie właśnie precyzowała te zadania w czasie akcji klęski żywiołowej, ale także w akcji zagrożenia bezpieczeństwa, mam tu również na myśli kwestie np. zagrożenia terrorystycznego.

Poseł przyznał, że może to być osoba w żaden sposób niezwiązana z lokalnym samorządem, a funkcjonująca w lokalnych służbach. - Kwestią wtórną jest, czy to będzie strażak, policjant, wojskowy, czy ktoś ze Straży Granicznej. Tego na razie nie wiemy - dodaje.

BURMISTRZ MA

Co wynika z rozmów z lokalnymi samorządowcami? Tu o szczegółach najpewniej będą już rozmawiać dowódcy WOT, którzy w niedługim czasie powinni dotrzeć także do Kępna.

- Jeśli chodzi o miasto Kępno, pan burmistrz widzi pewną lokalizację - wyznał poseł, nie chciał jednak zdradzić szczegółów. - To też wcale nie oznacza, że to jest lokalizacja, którą Wojska Obrony Terytorialnej będą zainteresowane. One muszą mieć jeszcze dodatkowe wymogi. Dobrze by było, gdyby był to teren, który w perspektywie mógłby być również terenem do rozbudowy.

KARABINY I STRZELNICE

Podstawowym uzbrojeniem żołnierzy WOT będą karabiny, w niektórych przypadkach również ciężkie pojazdy na potrzeby konkretnych zadań. Być może będzie tak, że samą broń żołnierze będą mogli przechowywać u siebie w domach, a potrzebne będą jedynie magazyny amunicji. Ministerstwo planuje też zakup mobilnych strzelnic, docelowo takie strzelnice miałyby powstać w każdym powiecie, a nawet gminie.

Cykl przeszkolenia będzie wynosił 3 lata. Nabór opierał się będzie na egzaminach sprawności fizycznej, zwracany też będzie duży nacisk na uwarunkowania psychologiczne. Kompanią będzie dowodził odpowiednio przeszkolony żołnierz zawodowy. Kaleta zwrócił uwagę na fakt, że przeszkoleniem takich dowódców będą się zajmować żołnierze wywodzący się z wojsk specjalnych. - Mamy po prostu głęboką nadzieję, że naprawdę będą to dobrze wyszkoleni polscy żołnierze - dowodził.

TO NIE OCHOTNIK, TO ŻOŁNIERZ

- Chciałbym jasno to podkreślić, że Obrona terytorialna nie jest w swoich strukturach obroną ludzi, którzy - jak w nieszczęsny sposób mówił prezydent Lech Wałęsa - będzie to człowiek, który biega z łukami po polach i się bawi w wojenkę - przekonywał poseł. - To będzie żołnierz, który jako dowódca jest włączony w struktury organizacyjne Polskiego Wojska, ale także osoby, które on będzie przeszkalał to będą żołnierze. To nie będą ochotnicy, to będą żołnierze Wojska Polskiego.

Żołnierz WOT będzie otrzymywał od 200 do 500 zł miesięcznie, głównie będą to zwroty kosztów dojazdu. Szkolenia będą się odbywać głównie w czasie weekendów. Taki nabór trwa już w województwie podlaskim. Chętnych jest więcej, niż miejsc. Są wśród nich prawnicy, lekarze, właściciele firm...

- Ma to być wojsko przede wszystkim weekendowe, wojsko lokalne. - Gdyby zajęcia miałyby się odbywać w dni robocze - żołnierze musieliby zaplanować sobie w tym terminie urlopy - tłumaczy Kaleta.

POTRZEBA PATRIOTYZMU

Poseł Kaleta wyznał, że on sam żałuje, że nie ma obecnie powszechnej służby wojskowej. - Młodym mężczyznom, młodym chłopcom jest to bardzo potrzebne - przekonywał. - Może nie w takim długim okresie, jak ja funkcjonowałem, ale te 3-6 miesięcy, gdyby docelowo można było myśleć o takim przeszkoleniu, jest to niezwykle wskazane. (..) To już się dzieje. Jest potrzeba patriotyzmu i wydaje mi się, że te Wojska Obrony Terytorialnej w pewien sposób się w to włączają, dopełniają i jest to chyba oferta niezwykle oczekiwana przez młodych ludzi. Ja mam w tej chwili 14-letniego syna, ale bardzo chciałbym się doczekać takiej chwili, kiedy będę mógł jako ojciec zobaczyć, kiedy mój syn maszeruje, trzyma karabin i ma poczucie, że jest potrzebny także Ojczyźnie, gdyby go wezwała. **JUR**

REKLAMA

Burmistrz Piotr Psikus i wójt Danuta Froń najpewniej także nie będą się mogli ubiegać o reelekcję

W SZPONACH DWUKADENCYJNOŚCI

- My zakładamy, że jeżeli wójt, burmistrz czy prezydent miasta miał już swoje poprzednio kadencje, że już nie powinien kandydować - mówił podczas spotkania dziennikarzami w Kępnie poseł Piotr Kaleta z Prawa i Sprawiedliwości. W tej sytuacji byłaby to ostatnia kadencja nie tylko dla obecnych włodarzy Bralina, Baranowa, Trzcinicy i Rychtala, ale także Kępna i najpewniej Perzowa.

Spytaliśmy posła Kaletę, co w zamyśle pomysłodawców takiego rozwiązania znaczy dwukadencyjność? Czy chodzi o dwie następujące po sobie kadencje, czy w ogóle dwie kadencje, nie ważne, w jakiej przestrzeni czasowej?

- Temat budzi bardzo wiele kontrowersji i dyskusji, ale żeby rozmawiać o czymś, to mysi być pewien projekt - zaczął wymijająco poseł. - My zakładamy, że jeżeli wójt, burmistrz czy prezydent miasta miał już swoje poprzednio kadencje, że już nie powinien kandydować.

Poseł uściśla, że zasada miałaby obowiązywać ,,od zaraz" i dotyczyć obecnej i wcześniejszych kadencji. - Czyli jest to możliwe, że to już będzie funkcjonowało wstecz - przyznaje. Dodaje równocześnie, że toczy się dyskusja, czy we przyszłości kadencyjność nie powinna dotyczyć wszystkich osób, które sprawują jakiekolwiek urzędy. - Posłów, senatorów, ale być może także komendantów policji, straży pożarnej... - wymienia. - To jednak wymaga dyskusji, m.in. o tym, czy wraz z kandydatem na prezydenta, burmistrza czy wójta nie powinna również kandydować osoba, która miałaby być jego zastępcą - wyznaje.

Kaleta ma też np. wątpliwości, czy właściwa jest sytuacja, że np. osoba pełniąca funkcję sekretarza gminy może równocześnie kandydować na radnego w samorządzie wyższego szczebla. - Czy w momencie podejmowania poszczególnych uchwał, które dotyczą np. współpracy Powiat - Gmina, czy nie następuje kolizja interesów. Czy sekretarz reprezentuje wtedy interesy gminy, czy interesy powiatu? To jest temat do dyskusji - dowodzi.

Wszystko wskazuje jednak na to, że decyzja ustawodawcy o wprowadzeniu kadencyjności w samorządach jest przesądzona. I że obowiązywać będzie od momentu wejścia w życie tej ustawy, co dla większości kępińskich włodarzy (za wyjątkiem wójta Łęki Opatowskiej Adama Kopisa) oznaczać będzie brak możliwości ubiegania się o reelekcję w kolejnych wyborach.

Co więc będą dalej robić? Burmistrz Piotr Psikus, pytany o to czy rozważy w takiej sytuacji ubieganie się o fotel np. burmistrza Ostrzeszowa, odpowiada, że jeśli już, to z chęcią zostałby burmistrzem Wieruszowa. Wójt Baranowa Bogumiła Lewandowska-Siwek nie ukrywa, że gdyby nie dane by jej było kierowanie baranowską gminą - może spróbować zawalczyć o fotel burmistrza Kępna, tym bardziej, że jest przecież mieszkańcem tej gminy. Wójt Bralina Roman Wojtysiak mówi, że przecież ma gdzie wrócić (wcześniej był leśniczym Leśnictwa Bralin), jednak wieść gminna niesie, że w przyszłej kadencji być może chciałby stanąć na czele kępińskiego starostwa. I że nie będzie tu osamotniony, podobnie może bowiem myśleć wójt Trzcinicy Grzegorz Hadzik. Chyba, że ustawodawca uzna, że zasada dwóch kadencji dotyczyć będzie nie tyle konkretnego stanowiska (np. wójta Bralina czy burmistrza Kępna), ale osoby. Wówczas nasi włodarze zostaną całkowicie na lodzie.

- Czy takie rozwiązanie będzie zgodne z zasadą, że prawo nie działa wstecz? - pytamy.

- O tym będzie się musiał wypowiedzieć Trybunał Konstytucyjny - odpowiada poseł Kaleta.

Chcieliśmy jeszcze wiedzieć, dlaczego nie mówi się równocześnie o bezpośrednim wyborze starostów? I czemu dwukadencyjnośc nie miałaby obowiązywać także radnych?

- Niepotrzebnie wywołałem temat - odpowiada wymijająco poseł. - Postawmy kropkę, bo może być akurat równie interesująco w tym obszarze. Na razie nie wzbudzajmy emocji - apeluje.

- Czy dlatego, że docelowo myśli się o likwidacji powiatów? - pytamy.

- To pan redaktor powiedział - padła odpowiedź.

JUR

PRZYBYŁO MIESZKAŃCÓW

TRZCINICA

31 grudnia 2016 roku według danych USC gmina Trzcinica liczyła 4884 mieszkańców (pobyt stały). W porównaniu do 31 grudnia 2015 roku, gdy było to 4790 mieszkańców, przybyło 94 osoby, czyli nastąpił wzrost o około 2%.

W podziale na sołectwa widać, iż w niektórych wzrasta liczba mieszkańców w innych maleje. Wzrost liczby mieszkańców nastąpił w Sołectwie Trzcinica (o 116 osób), Laski (o 27 osób) i Sołectwie Aniołka Pierwsza (o 3 osoby). Natomiast liczba osób zmniejszyła się w Sołectwie Wodziczna (o 20 osób), Sołectwie Piotrówka (o 15 osób), Smardze i Pomiany (po 7 osób), a w Sołectwie Kuźnica Trzcińska o 3 osoby.

- Widać, iż w naszej gminie rośnie liczba mieszkańców, co cieszy - mówi wójt Grzegorz Hadzik. - Staramy się poprawiać warunki sprzyjające temu procesowi, takie jak rozwój bazy przedszkolnej, rekreacyjnej, kulturalnej i innej. Rok 2017 zaczął się bardzo dobrze także i w tej sferze, gdyż pierwszym urodzonym mieszkańcem powiatu kępińskiego był Oliwier, mieszkaniec gminy Trzcinica. Być może uda się w najbliższym czasie osiągnąć liczbę 5000 mieszkańców, która daje możliwość dalszego rozwoju.

UG Trzcinica

Człowiek Roku 2016 Powiatu Kępińskiego

PIERWSI NOMINOWANI

Już tylko miesiąc pozostał do zakończenia pierwszego etapu konkursu Człowiek Roku Powiatu Ostrzeszowskiego, gdzie to właśnie Czytelnicy decydują o tym, kto znajdzie się w elitarnym gronie laureatów ,,Złotych Trójek" w poszczególnych kategoriach. Laureaci ci zostaną zarekomendowani Kapitule Konkursu, a ta dokona ostatecznego wyboru Managera, Pedagoga, Samorządowca, jak również przyzna tytuł Pro Publico Bono 2016 r.

Przypomnijmy, że zgłoszeń kandydatów można dokonywać na drukowanych co tydzień kuponach. Te same kupony służą też do głosowania na zgłoszonych już wcześniej kandydatów. Zasada jest prosta: jeden kupon to jeden głos. W ten sposób wyłonieni zostaną laureaci ,,Złotych Trójek" w poszczególnych kategoriach, którzy przedstawieni zostaną Kapitule Konkursu.

UWAGA: Komitet Organizacyjny konkursu podjął decyzję o skróceniu pierwszego etapu konkursu. Na zgłoszenia nowych kandydatów nadal czekamy do 10 marca, jednak głosowanie zakończy się nie 31 marca (jak wcześniej podawaliśmy) a 22 marca br. Od 11 do 22 marca można też będzie głosować na poszczególnych kandydatów także za pośrednictwem SMS.

MANAGER ROKU

1. **Maciej Musialski** - właściciel Fabryki Mebli ,,Maridex" w Olszowie
2. **Lech Polak i Maciej Polak** - właściciele firmy Polak Meble z Kępna
3. **Roman Idźczak** - właściciele firmy ,,Idźczak Meble" z Łęki Opatowskiej
4. **Anna i Zenon Dziergwa** - właściciele gospodarstwa ogrodniczego w Mroczeniu
5. **Sylwia i Mariusz Skąpscy** - właściciele Fabryki Mebli ,,Marsyl" z Mroczenia

PEDAGOG ROKU

1. **Kinga Maciejewska** - nauczycielka j. niemieckiego w Gimnazjum w Mroczeniu
2. **Roma Muszyńska** - dyrektor Gimnazjum Nr 1 w Kępnie
3. **Andrzej Tyra** - dyrektor Gimnazjum w Mroczeniu
4. **Marcin Wiśniewski** - nauczyciel chemii ZSP Nr 1 w Kępnie

SAMORZĄDOWIEC ROKU

1. **Andrzej Ciurys** - były radny z Mroczenia
2. **Roman Wojtysiak** - wójt Bralina
3. **Bogumiła Lewandowska-Siwek** - wójt Baranowa
4. **Grzegorz Berski** - sołtys Olszowy
5. **Witold Jankowski** - starosta kępiński
6. **Grzegorz Adamski** - sołtys Opatowa

PRO PUBLICO BONO

1. **ks. Mariusz Białobłocki** - proboszcz parafii w Rychtalu
2. **Kępiński Uniwersytet Trzeciego Wieku**
3. **Alojzy Leśniarek** - przewodniczący Oddziału Rejonowego PZERiI w Bralinie

(Kandydaci podawani są w kolejności odzwierciedlającej liczbę uzyskanych dotychczas głosów).

Regulamin konkursu: www.pulstygodnia.pl

Tytuł Człowieka Roku 2016 Powiatu Kępińskiego w kategorii:

(MANAGER ROKU, PEDAGOG ROKU, SAMORZĄDOWIEC ROKU, PRO PUBLICO BONO)

proponuję przyznać Pani/Panu:

Uzasadnienie:

Imię i nazwisko oraz adres zgłaszającego:

UWAGA: Zgłoszenia przyjmujemy tylko na oryginalnych kuponach. Jeden kupon, to jeden głos. Kupony należy przesyłać na adres: Twój Puls Tygodnia, ul. Piekary 6, 63-500 Ostrzeszów. Na zgłoszenia kandydatów czekamy do 10 marca. Na głosy poparcia – do 22 marca. Od 11do 22 marca będzie też można oddać głos za pośrednictwem SMS.

10 SZKÓŁ NA TERENIE GMINY

Gimnazjum w Krążkowach włączone do Szkoły Podstawowej Nr 1 w Kępnie

10 ośmioklasowych szkół podstawowych na terenie miasta i gminy przewiduje projekt, jaki uchwalili w miniony czwartek kępińscy radni. Znalazło się też salomonowe wyjście, jeśli chodzi o szkołę w Krążkowach. Ważne, że na takie rozwiązanie zgodzili się sami mieszkańcy.

Projekt dostosowania sieci szkół podstawowych i gimnazjów do nowego ustroju szkolnego przedstawiła naczelnik wydziału oświaty Małgorzata Frala-Kędzior. - Wobec zmian ustroju, szkoły podstawowe od 1 września 2017 r. stają się szkołami 8-klasowymi - przypomniała. Od września 2017 roku, wskutek braku naboru do klas pierwszych, zostaną też zlikwidowane gimnazja, wynikiem czego w 2019 r. w systemie oświaty nie będzie już szkół gimnazjalnych.

NAJPROŚCIEJ WYGASIĆ, ALE...

Ustawodawca określił kilka sposobów przekształcania gimnazjów: wygaszenie, przekształcenie bądź włączenie czy do szkoły podstawowej, czy też do szkoły średniej.

- Wygaszanie gimnazjów jest sposobem najprostszym, najbardziej kosztownym i najmniej korzystnym dla nauczycieli gimnazjów - nie ukrywała naczelnik. - Przekształcanie bądź włączanie jest korzystne dla nauczycieli, racjonalnie wykorzystuje istniejącą bazę, jest zabiegiem mniej kosztownym.

I tak Zespół Szkół w Mikorzynie z mocy prawa z dniem 1 września 2017 r. ma zostać przekształcony w Szkołę Podstawową. Gimnazjum Nr 2 w Kępnie również zostanie przekształcone w Szkołę Podstawową, tak więc na terenie miasta powstanie trzecia podstawówka. Pierwszy nabór do tej szkoły odbywać się będzie 1 września 2017 r. Gimnazjum Nr 1 w Kępnie zostanie włączone w Szkołę Podstawową im. Przemysła II w Kępnie, natomiast Gimnazjum w Krążkowach zostanie włączone w struktury Szkoły Podstawowej Nr 1 w Kępnie. W tym przypadku wskazana została jednak inna lokalizacja prowadzenia zajęć dydaktyczno-wychowawczych dla oddziałów gimnazjalnych pochodzących z Gimnazjum w Krążkowach. Te będą się uczyć w budynku szkoły na ul. Zamkowej.

TYTANICZNA PRACA

Naczelnik Frala-Kędzior przypomniała, że prace związane z opracowaniem projektu dostosowania sieci szkół do nowego ustroju szkolnego trwały od 4 listopada, kiedy to opracowywane były analizy demograficzne, organizacyjne, finansowe, kadrowe i wykorzystania zasobów lokalowych. W tym czasie odbywały się też przeróżne spotkania: z powołanym przez burmistrza zespołem merytorycznym, z dyrektorami szkół, ze związkami zawodowymi, z radami pedagogicznymi, z rodzicami, uczniami, na posiedzeniach komisji, na debatach. Były też dwa spotkania z kuratorium. W sumie było ich ponad 30. Po burzliwym spotkaniu z mieszkańcami w Krążkowach, którzy obawiali się, że Szkoła Podstawowa w ich wsi zostanie zlikwidowana lub zdegradowana do rangi 3-klasowej szkoły filialnej, burmistrz Piotr Psikus wydał jednak oświadczenie, zapewniając, że będzie wnioskował, aby wszystkie szkoły 6-klasowe zostały przekształcone w 8-klasowe.

RODZICE ZAAKCEPTOWALI

Zdaniem naczelnik, jedynym akceptowalnym prawnie i racjonalnym pod względem wykorzystania bazy oświatowej, przy uwzględnieniu zasobów kadrowych gimnazjum, było włączenie gimnazjum w Krążkowach w Szkołę Podstawową Nr 1 w Kępnie i wskazanie miejsca realizacji procesu wychowawczo-dydaktycznego w innym budynku, niż siedziba SP Nr 1, czyli w budynku dzisiejszego Gimnazjum Nr 2 na ul. Zamkowej.

Ostatecznie rodzice i nauczyciele z Gimnazjum w Krążkowach zgodzili się na zaproponowane przez Urząd zmiany, które zostały zapisane w podjętej w miniony czwartek uchwale intencyjnej. O ile znajdzie ona akceptację Kuratorium Oświaty – w takiej formie będzie wdrażana na terenie kępińskiej gminy.

Radny Jan Blabuś wyznał na sesji, że po wczorajszym spotkaniu z rodzicami nabrał przekonania, że taka jest wola społeczności Gimnazjum w Krążkowach. - Bo co innego ludzie gadają, co innego jest bezpośrednie spotkanie... - tłumaczył swoje wcześniejsze obawy, które w zdecydowany i stanowczy sposób artykułował. (..) - Może niepotrzebnie się denerwowałem, ale ja już taki jestem, pracuję ponad 27 lat z dziećmi, tak że oddałbym wszystko, żeby te dzieci miały dobrze.

NIE MA IDEALNEGO ROZWIĄZANIA

Radny Andrzej Jóźwik nie ukrywał, że ustawodawca postawił samorządy przed bardzo trudnym zadaniem. - Czy proponowane rozwiązania, które (..) dzisiaj mamy uchwalić są idealne? W moim przekonaniu osobistym nie - przekonywał. - Ale są to propozycje, które wychodzą naprzeciwko oczekiwaniom mieszkańców. Takich rozwiązań mieszkańcy oczekują.

CO Z SALĄ DLA „JEDYNKI"?

Przyjęte przez radę rozwiązania chwalił radny Krzysztof Dąbrowski. Równocześnie zwracał jednak uwagę na fakt, że wprowadzane zmiany wymusza na lokalnych samorządach konieczność angażowania na potrzeby oświaty większych, niż dotychczas środków budżetowych. W tej sytuacji zaproponował, aby zastanowić się, czy na pewno rozsądną jest dzisiaj planowana budowa sali sportowej przy SP Nr 1 w Kępnie.

- Ja nie mówię, że nie, jak najbardziej, ona powinna być, tylko w przypadku tej ilości młodzieży, czy ta sala, która w tej chwili jest nie wystarczy do użytkowania w tej szkole, albo może zmodernizowanie istniejącej, która jest w tej chwili, a nie budowanie kolejnej za tak duże środki finansowe - sugerował. - Chyba, że gmina Kępno dzięki panu burmistrzowi uzyska środki zewnętrzne na budowę tej sali - kokietował włodarza gminy..

Pomysł ten zawisł w próżni, nie odniósł się do niego Piotr Psikus, jedynie radny Ireneusz Czechlowski sprzeciwił się takiemu rozwiązaniu.

CO Z NAUCZYCIELAMI?

Radny Ireneusz Czechlowski pytał, czy proponowane zmiany nie doprowadzą do zwolnień nauczycieli. Naczelnik Frala-Kędzior zapewniła, że teraz na pewno nie. Nie wypowiadała się już jednak tak zdecydowanie o tym, jak będzie wyglądała sytuacja po 2020 roku, kiedy to zakończy się wygaszanie gimnazjów. W każdym bądź razie Gmina będzie robić wszystko, aby zminimalizować ewentualne skutki wprowadzanych zmian, jeśli chodzi o zwolnienia nauczycieli. Już dziś tworzona jest baza godzin do objęcia w szkołach podstawowych, które w pierwszej kolejności będą proponowane nauczycielom gimnazjów. - Dyrektorzy szkół podstawowych, którzy w tej chwili, od 1 września mają kolejny rocznik, wiedzą doskonale, że to godziny, wynikające z kolejnego rocznika, rzeczywiście pierwszeństwo będą mieli nauczyciele gimnazjów, jeżeli będą chcieli oczywiście z nich skorzystać - mówiła. Stworzona jest też baza nauczycieli, dla których Urząd szuka pracy od 1 września. - I nie szukamy póki co pracy dla nauczycieli zwalnianych, bo takich nie przewidujemy, tylko dla nauczycieli, którzy tracą pewne godziny - zapewniała Frala-Kędzior. - Będzie jednak tak, że często nauczyciel gimnazjum, który chce zachować swój etat, będzie musiał pracować w dwóch szkołach.

Frala-Kędzior zwróciła też uwagę na fakt, że na przestrzeni ostatnich kilkunastu lat o 36% zmniejszyła się liczba uczniów gimnazjów a o 21% - szkół podstawowych. Niestety – jak mówiła - nie jest to odzwierciedlenie wprost proporcjonalne do ilości oddziałów. Tutaj w przypadku gimnazjów wynosi on 21%, a jeśli chodzi o szkoły podstawowe - 10%.

BO LUDZIE TAK CHCIELI

Burmistrz Piotr Psikus wrócił do jesiennych spotkań z mieszkańcami, które - jak mówił - przerodziły się w pewnym momencie w debatę dotyczącą kępińskiej oświaty. - Należało bezwzględnie doprowadzić do wystudzenia nastrojów - przekonywał. (..) - Wiem już dzisiaj, że wtedy pojawiła się informacja, że mówiący te słowa jest zwolennikiem wariantu nr 1 i bezwzględnie będzie przekonywał radnych do tego, żeby powstało w gminie Kępno zaledwie 5 szkół - dowodził. Przyznał równocześnie, że z ekonomicznego punktu widzenia byłby to wariant najwłaściwszy. - Ale również powiedziałem, nie tylko zresztą ja, że to jest wariant nie do zaakceptowania na terenie miasta i gminy Kępno (..), ze szkodą dla środowiska pedagogicznego, dzieci i młodzieży uczącej się w szkołach - przekonywał. - Szukaliśmy innych rozwiązań, które by spowodowały, że system oświaty w gminie Kępno będzie funkcjonował w sposób prawidłowy i należyty.

Obradom przysłuchiwała się poseł Andżelika Możdżanowska. - Bardzo dziękuję za to głosowanie - wyznała. - Tak naprawdę wyrazili państwo wolę mieszkańców, rodziców, nauczycieli i dyrektorów. Ja zdaję sobie sprawę, że analizy ekonomiczne i finansowe zawsze są trudne, ale ,,takie będą rzeczypospolite, jakie ich młodzieży chowanie" - przypomniała. **JUR**

Przyjrzą się segregacji śmieci i temu, co też ludzie spalają w piecach c.o.

BĘDĄ KONTROLE

ŁĘKA OPATOWSKA

Mieszkańców gminy Łęka Opatowska czekają kontrole pod kątem spalania i segregacji śmieci. Jedyną niewiadomą pozostaje, do których drzwi zapukają.

Na ostatniej sesji wójt Adam Kopis poinformował, że od przyszłego tygodnia w sołectwach na terenie gminy odbędą się kontrole dotyczące spalania i segregacji śmieci w gospodarstwach domowych.

- Sołtysi o wyrywkowych kontrolach na terenie ich sołectwa dowiedzą się dzień wcześniej - powiedział wójt Kopis. - Myślę, że ten proces potrwa dwa, maksymalnie trzy tygodnie.

Radni jednogłośnie przegłosowali zmiany w budżecie.

- Jeśli chodzi o szczegółowe zmiany wydatków to w kilku przypadkach przeniesiono plan między zadaniami inwestycyjnymi - powiedziała skarbnik gminy Alina Brząkała. - Zmniejszono plan wydatków na budowę I etapu kanalizacji Raków-Marianka Siemieńska, a zwiększono na modernizację i budowę sieci wodociągowej na odcinku Lipie-Szalonka o kwotę 50 tys. zł. (...) Jednym z kolejnych przeniesień planu jest zmniejszenie o 78 tys. 999 zł kwoty przeznaczonej na zakupy inwestycyjne. 26 tys. 499 zł z tej kwoty przenosi się na realizację zadania "E-samorząd". Wyżej wymieniona kwota jest udziałem gminy w realizowanym zadaniu przy współudziale środków z Unii Europejskiej. Dokładniej 20 tys. 500 zł przeznacza się na utworzenie kącika historyczno-kulturalnego przy "Rządcówce", 19 tys. zł. na projekt rozbudowy sali OSP w Opatowie oraz 13 tys. zł na park linowy w Biadaszkach.

Wójt poinformował radnych, że gmina bierze udział w konkursie "Nestle poRusza Polske", w którym do wygrania jest siłownia zewnętrzna o wartości 17 tys. zł.

- Jako lokalizację zgłoszono teren przy boisku wielofunkcyjnym w Opatowie - wyznał Adam Kopis. - Wybór zwycięskich lokalizacji odbędzie się poprzez głosowanie na stronie internetowej, które trwać będzie od 10 maja do 30 czerwca br.

SG

"Piszczu" w Łęce Opatowskiej

Zrobić sobie zdjęcie z Łukaszem Piszczkiem to nie lada gratka. Taką możliwość mieli uczniowie z gminy Łęka Opatowska, których to reprezentacyjny piłkarz odwiedził w miniony poniedziałek.

Gdy tylko popularny "Piszczu" przekroczył próg sali sportowej Zespołu Szkół w Łęce Opatowskiej, rozpoczęło się istne szaleństwo. Każdy chciał być jak najbliżej piłkarza, uścisnąć mu dłoń, wziąć autograf czy choć przez kilka sekund nagrać z niewielkiej odległości swojego idola.

- Życzę wam przede wszystkim tego, żebyście po prostu bawili się sportem. Jeśli gracie w piłkę, albo uprawiacie inny sport to naprawdę warto to robić, sprawia to wiele przyjemności. Róbcie to zawsze z uśmiechem na ustach, bo najważniejsze, żeby z tego czerpać radość - powiedział piłkarz Borussii Dortmund i reprezentacji Polski, Łukasz Piszczek.

Choć napięty harmonogram nie pozwolił na wiele, uczniom udało się zadać prawemu obrońcy kilka pytań. Dzieci chciały wiedzieć, ile lat ma Piszczek, jak się czuje i kiedy zaczął przygodę z futbolem.

- W piłkę zacząłem grać 25 lat temu, czyli jak miałem sześć lat - odpowiedział Piszczek. - (...) A czuję się dobrze, dziękuje za zainteresowanie.

Na koniec "Piszczu" zgodził się stanąć pod specjalnie przygotowaną ścianką, gdzie wspólnie z reprezentantami szkół z terenu gminy pozował do pamiątkowych fotografii.

- Sam gram w piłkę, a w Piszczku fascynuje mnie to, że jest zawodnikiem światowej klasy - powiedział grający w juniorach Wielkopolanina Siemianice Piotr Janus. - Pierwszy raz widzę go z tak bliska, ostatnich jego meczy nie obserwowałem, ale słyszałem, że w sobotę strzelił bramkę i zdobył asystę.

Bezpośrednio po spotkaniu "Piszczu" odjechał na lotnisko, by wrócić do Dortmundu, gdzie czekają go kolejne mecze w ramach Bundesligi, Champions League i Pucharu Niemiec. **SG**

TWÓJ PUNKT WIDZENIA

Zapytaliśmy mieszkańców Łęki Opatowskiej, jak oceniają pracę władz samorządowyh

Paulina Kurbel, Łęka Opat.

- Wydaje mi się, że dobrze się udzielają, osobiście mam o nich dobre zdanie. Z tego co mi się rzuciło w oczy, świetną inwestycją dla mam z dziećmi jest wybudowanie żłobka w Opatowie. Buduję się z mężem na tzw. "gołąbku", dokładniej to jest ul. Lipowa, więc ona w szczególności mnie interesuje, a tam ma być robiona droga i mam nadzieję, że słowo zostanie dotrzymane. Na pewno kolejnym plusem po stronie wójta jest budowa odcinka drogi pomiędzy Opatowem a Trzebieniem. Sama pochodzę z Opatowa i wiem jak ta droga była przydatna, bo wcześniej ten fragment wyglądał masakrycznie. Była dziura na dziurze, a teraz wycięto drzewa, zrobiono chodnik i dociągnięto kanalizę do domów, które tam się budują. Tak, że nie mam wójtowi i radnym nic do zarzucenia.

Helena Trzęsicka, Raków

- Powiem, że jeszcze się taki nie narodził, co by każdemu dogodził. Na pewno chciałabym, aby chociaż raz dziennie w sezonie wakacyjnym i podczas ferii kursował autobus w stronę Rakowa. Na przystanek trzeba dojeżdżać autem do Łęki Opatowskiej, a mógłby te kilka kilometrów zrobić więcej, bo osoby starsze mają problem by dostać się do Kępna. Oprócz tej jednej sprawy nie mam o wójcie i radnych złego zdania. U nas w Rakowie ma być robiona kanalizacja, do tego światłowody, chodniki też są budowane za czasów tej kadencji, więc nie jest źle. Dobrze jest jak jest i oby tak dalej.

Paweł Melich, Łęka Opat.

- Nie można nic złego powiedzieć o ich działalności, bo wszystko jest w porządku. Wójt wyprowadził gminę z długów. Ładnie się prezentuje główna droga przebiegająca przez Łękę Opatowską, aż do mostu, a nawet tam dalej. Nawierzchnia została zerwana, położono porządny polbruk, więc widać, że dopilnowano sprawy. Ogólnie nikt chyba tutaj na biedę nie narzeka, da się związać koniec z końcem, a to najważniejsze, biedy nie ma, że tak powiem. Wójt widać, że interesuje się sprawami ludzi, są spotkania w poszczególnych sołectwach na bieżące tematy, dobrym pomysłem są częste turnieje tenisa stołowego, to już taka nasza tradycja. Mieszkam tutaj i nie mam się do czego przyczepić.

Dominik Marcinkowski, Łęka Opat.

- Rok temu dopiero się tu wprowadziłem, ale zauważyłem, że przez ten czas zrobiono kanalizację na ulicy Jasnej, posadzono nową trawę i drzewka pomiędzy budynkiem gminy a szkołą. Jeśli chodzi o wójta to doradziłbym mu budowę trybun na boisku piłkarskim, coraz więcej klubów już je ma, a u nas są tylko ławki. Mógłby powstać też klub młodzików, w Opatowie wiem, że jest a tutaj brakuje. To bardzo ważna inwestycja na przyszłość dla dobra klubu i całej Łęki Opatowskiej, bo ktoś wtedy czuwałby nad rozwojem sportowym młodzieży. Przydałyby się też pieniądze na lepszych zawodników i wtedy może zespół awansowałby do A-klasy.

Janina i Henryk Kasprzakowie, Łęka Opat.

- Naszym zdaniem swoją pracę wykonują jak należy, często idziemy do gminy, tam zawsze każdy jest uprzejmy i znajdzie czas, by nas wysłuchać. Ogólnie dzieje się, droga na Opatów jest zrobiona, na Raków tak samo jest robiona. Może obecnie więcej jest realizowane w Opatowie, powstał tam żłobek, ale wójt pochodzi z tamtych stron, więc i tam go trochę ciągnie. Tutaj mógłby się wziąć za boisko, bo jest nie do końca w takim stanie jak powinno. Na pewno podoba mi się to, że gmina organizuje festyny, zaprasza różne zespoły i jest gdzie wyjść latem, niekoniecznie tylko u nas, ale i w ościennych sołectwach też. Są organizowane rajdy rowerowe, w których bierzemy udział, często wychodzimy z mężem z kijkami do nordic walking, bo jest gdzie, są chodniki, można pochodzić po parku, bo tam też jest posprzątane i da się aktywnie wypocząć.

SG

Wybierz z nami CZŁOWIEKA ROKU
Więcej o konkursie na stronie 5 i 13

Duże zainteresowanie wymianą źródeł ciepła na bardziej ekologiczne

MIESZKAŃCY TEŻ CHCĄ WALCZYĆ ZE SMOGIEM

Kilkaset osób wzięło udział w spotkaniu dotyczącym zagrożeń wynikających z niskiej emisji oraz możliwościom wsparcia wymiany źródeł energii ciepła na bardziej przyjazne środowisku, jakie w hali KOSiR zorganizował kępiński samorząd.

Sporym zainteresowaniem mieszkańców gminy Kępno cieszyła się konferencja poświęcona zagrożeniom związanym z niską emisją oraz możliwości otrzymania dofinansowania na wymianę źródeł ciepła na bardziej przyjazne środowisku. Magdalena Żelichowska z Wojewódzkiego Funduszu Ochrony Środowiska i Gospodarki

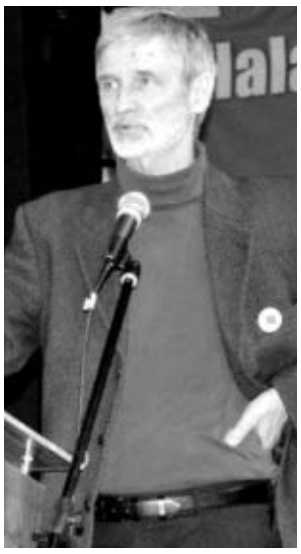

Wodnej w Poznaniu zaprezentowała mieszkańcom programy pomocowe dotyczące wymiany źródeł ciepła: „PIECYK" i „TERMO".

W przypadku pierwszego z programów, wsparcie finansowe może dotyczyć modernizacji - wymiany źródła ciepła wraz z ewentualną wymianą instalacji c.o. i c.w.u. (zakup i montaż kotłów olejowych, gazowych, kotłów gazowo-olejowych, ogrzewania elektrycznego, wymiennika ciepła czy kotłów na paliwa stałe). W tym przypadku właściciele nieruchomości mogą liczyć na dofinansowanie sięgające 40%,

W przypadku programu ,,TERMO" (dotyczy budynków jednorodzinnych wybudowanych przed 1999 r.), umowy pożyczki będą zawierane do końca 2017 roku, a wypłata środków będzie realizowana do końca 2020 r. Udzielona pożyczka w 30% będzie mogła być umorzona. Bogdan Bieniak, prezes spółki „Energetyka Cieplna Kępno" przedstawił też wieloletni plan rozbudowy sieci ciepłowniczej. Dotyczyć miałby odcinka od ul. Warszawskiej na wysokości Grobli do Rynku i ul. Poniatowskiego. - Możliwe, że uda się w tym roku zrealizować rozbudowę w rejonie ulicy Bocznej z likwidacją kotłowni spółdzielni mieszkaniowej przy ul. Dworcowej - nie ukrywał.

Burmistrz Piotr Psikus poinformował, że Gmina Kępno na pomoc związaną z wymiana pieców na bardziej ekologiczne zamierza przeznaczyć w ciągu najbliższych 3 lat milion zł.

RED

Walentynkowy najazd pijanego 32-latka?

32-letni mieszkaniec gm. Trzcinica krążył fiatem wokół posesji dziewczyny, trąbił, na dodatek uszkodził bramę wjazdową. Może dlatego, że był pijany, a może wpływ na to miały obchodzone tego dnia walentynki. W wydychanym powietrzu miał 2,6 promila alkoholu. Zmęczony zasnął za kierownicą.

14 bm. około godz. 22 oficer dyżurny KPP w Kępnie został powiadomiony o nietypowym zachowaniu młodego kierowcy fiata.

- Mężczyzna jeździł wokół jednej z posesji w Opatowie, głośno trąbiąc i zaznaczając swą obecność - mówi sierż. Anna Lubojańska, rzecznik prasowy KPP w Kępnie. - Powodem tego zachowania była koleżanka mężczyzny, mieszkająca na tej posesji. Gdy nie wychodziła i nie otwierała, mężczyzna jeszcze intensywniej zaznaczał swoje zachowanie klaksonem. Wzbudziło to w końcu zaniepokojenie innych domowników, którzy wezwali policję.

Gdy służby mundurowe dojechały na miejsce, zastały śpiącego za kierownicą fiata 32-latka z gm. Trzcinica. Od mężczyzny czuć było wyraźnie alkohol. Badania wykazały, że miał w wydychanym powietrzu ponad 2,6 promila alkoholu.

W tym stanie mężczyzna przyjechał do Opatowa, szarżował wokół posesji, by ostatecznie wjechać na podwórko. Gdy jednak w drzwiach ukazali się domownicy, ten zaczął gwałtowanie cofać uderzając w bramę wjazdową.

Mężczyzna stracił prawo jazdy. Teraz odpowie między innymi za jazdę w stanie nietrzeźwości oraz spowodowanie kolizji drogowej.

RED

ŁĘKA OPATOWSKA Spotkanie autorskie ks. Adama Kraski

PRAGNIENIE NIEDOCZEKAŃ

14 lutego w Rządcówce w Łęce Opatowskiej odbyło się spotkanie autorskie z ks. Adamem Kraską i jego zespołem muzycznym: Małgorzatą Puchalską i Emanuelem Ratajczykiem. Spotkanie promowało najnowszy tomik poezji księdza „ Pragnienie niedoczekań". Wszystkich przybyłych gości powitały Przewodnicząca Koła Emerytów iRencistów w Łęce Opatowskiej Zofia Kucharska i Dyrektor Gminnej-Biblioteki Publicznej Katarzyna Szczepańska.

Wieczór poetycko-muzyczny odbył się dzięki uprzejmości byłych mieszkanek Łęki Opatowskiej Ireny Małuszek i jej córki Hanny Czubak. Wszystkich przybyłych gości powitały przewodnicząca Koła Emerytów i Rencistów w Łęce Opatowskiej Zofia Kucharska oraz dyrektor Gminnej Biblioteki Publicznej Katarzyna Szczepańska.

Pochodzący z Witaszyc ksiądz - poeta ukończył Wyższe Seminarium Duchowne w Kaliszu i przyjął w 2011 roku święcenia kapłańskie. Po dziesięciu latach wskrzesił ideę Dni Kultury Chrześcijańskiej w Ostrowie Wielkopolskim, rozpowszechnił konkursy fotograficzne, literackie, plastyczne i recytatorskie, założył miniteatr, który w swoim dorobku ma wielkie spektakle uliczne, m.in. Misterium Męki Pańskiej oraz Pochód Trzech Króli.

Jako pierwszy ksiądz w historii miasta uhonorowany został tytułem Ostrowianin Roku (2014), jest też laureatem wyróżnienia Osobowość Ostrowskiej Kultury (2013). Wydał m.in. monografię ,,Apostoł wielkiej dobroci" oraz tomiki wierszy: ,,Więźniowie nadziei" i ,,Stwórco czekania".

Obecnie wikariusz parafii pw. Jana Chrzciciela w Krotoszynie.

W spotkaniu uczestniczyło liczne grono emerytów i rencistów z terenu gminy, a także wójt Adam Kopis i sekretarz Małgorzata Gąszczak oraz ks. Rafał Grześkowiak - proboszcz parafii Łęka Opatowska.

UG

WYNIKI KONTROLI ZWOLNIEŃ LEKARSKICH

Aż 203,8 mln zł wstrzymanych lub cofniętych świadczeń - to efekt kontroli zwolnień lekarskich prowadzonej przez ZUS. Rok wcześniej była to kwota o 8 mln zł mniejsza.

Zgodnie z ustawowymi uprawnieniami, ZUS prowadzi kontrole zarówno pod kątem prawidłowości orzekania o czasowej niezdolności do pracy, jak i prawidłowości wykorzystania zwolnień lekarskich.

Kontrolerzy ZUS w 2016 r. przeprowadzili 569,5 tys. kontroli osób posiadających zaświadczenie o czasowej niezdolności do pracy. W konsekwencji wydanych zostało 22,2 tys. decyzji wstrzymujących dalszą wypłatę zasiłków chorobowych na kwotę prawie 16,3 mln zł.

Ustawa o świadczeniach pieniężnych z ubezpieczenia społecznego w razie choroby i macierzyństwa nakłada na Zakład Ubezpieczeń Społecznych również obowiązek obniżenia podstawy wymiaru zasiłku chorobowego i świadczenia rehabilitacyjnego w przypadku, gdy ustał tytuł ubezpieczenia. Wysokość świadczenia jest ograniczana w tym przypadku do 100 proc. przeciętnego miesięcznego wynagrodzenia w kraju. Z tego powodu w całym 2016 r. obniżono wypłaty o 183,4 mln zł dla 209,9 tys. osób.

- Kolejnym z powodów ograniczenia wysokości wypłacanego świadczenia chorobowego jest opóźnienie w przekazaniu zwolnienia lekarskiego pracodawcy - mówi Marlena Nowicka, regionalna rzecznik prasowa ZUS. - Obniżenie to ma miejsce w przypadku niedopełnienia obowiązku dostarczenia płatnikowi składek zaświadczenia lekarskiego w ciągu 7 dni od daty jego otrzymania. Świadczenie w kwocie zmniejszonej o 25 proc. wypłacane jest od ósmego dnia niezdolności do pracy do czasu dostarczenia zwolnienia. Ograniczenie to dotknęło w 2016 r. 69,7 tys. osób na łączną kwotę ponad 4,1 mln.

Łącznie kwota obniżonych i cofniętych świadczeń pieniężnych z ubezpieczenia społecznego w razie choroby i macierzyństwa w całym 2016 roku 203,8 mln zł. Tylko w ostatnim IV kwartale kwota ta wyniosła prawie 49,7 mln zł.

W 2016 r. lekarze orzecznicy w Wielkopolsce przeprowadzili 44600 kontroli zasadności zwolnień lekarskich. W wyniku tej kontroli wydali 1201 decyzji wstrzymujących dalszą wypłatę zasiłku, na kwotę 456.500 zł. Kontroli wykorzystywania zwolnień lekarskich poddano natomiast 20821 osób. W wyniku tych kontroli 619 osób pozbawiono prawa do zasiłku na kwotę 554.100 zł.

W tym samym okresie na terenie podległym Oddziałowi ZUS w Ostrowie Wielkopolskim, lekarze orzecznicy przeprowadzili 7500 kontroli zasadności zwolnień lekarskich. W wyniku tej kontroli wydali 511 decyzji wstrzymujących dalszą wypłatę zasiłku, na kwotę 203400 zł. Kontroli wykorzystywania zwolnień lekarskich poddano natomiast 4679 osób. W wyniku tych kontroli 71 osób pozbawiono prawa do zasiłku na kwotę 58.400 zł.

RED

TRZCINICA Finał gminnej edycji konkursu

ZAPOBIEGAJMY POŻAROM

15 lutego br. odbyło się wręczenie nagród dla uczestników etapu gminnego Ogólnopolskiego Konkursu Plastycznego „ Zapobiegajmy pożarom" .

Na eliminacje gminne zgłoszono łącznie 154 prace uczniów Zespołu Szkół w Laskach i Zespołu Szkół w Trzcinicy w IV kategoriach wiekowych. Uczestnicy konkursu w swoich pracach ukazali różnorodność i wszechstronność działań misji strażaka podczas pełnienia trudnej i niebezpiecznej służby oraz ich znaczenie dla zapewnienia bezpieczeństwa. Pokazano także działania profilaktyczne, które zabezpieczają nas przed żywiołem ognia. Spośród 52 prac dzieci z grupy pierwszej - przedszkole - wyłoniono na etap powiatowy 8 prac, w grupie drugiej kl. I-III spośród 72 prac wybrano 8, w kategorii kl. IV-VI SP z 18 prac plastycznych wyłoniono 5 prac. W czwartej grupie (gimnazjum) zgłoszono 12 prac, z których wytypowano 4 zwycięskie.

Podczas uroczystego podsumowania wójt, jednocześnie wiceprezes Zarządu Powiatowego OSP RP Grzegorz Hadzik oraz prezes Zarządu Gminnego OSP RP Krzysztof Waloszczyk wręczyli nagrody laureatom oraz słodkie upominki wszystkim uczestnikom konkursu.

W eliminacjach powiatowych komisja wyróżniła i zakwalifikowała do eliminacji wojewódzkich prace Nadii Woźnicy, Mai Grycman (kl. I-III SP), Jakuba Dudziaka i Klaudii Szajdak (kl. IV-VI SP) oraz Julii Maryniak (kl. I-III gimnazjum) z Zespolu Szkół w Laskach. Z Zespołu Szkół w Trzcinicy zakwalifikowała się praca Sary Zimoch (kl. I-III gimnazjum). **UG Trzcinica**

DZIEŃ BABCI I DZIADKA W KRĄŻKOWACH

Babcia i dziadek to wyjątkowe osoby w życiu każdego dziecka. Wyraz swojej miłości i wdzięczności okazały im przedszkolaki z Przedszkola Samorządowego w Krążkowach.

W tym szczególnym dniu, miejscowy Dom Kultury wypełniony był po brzegi, ponieważ nie zabrakło żadnego dziadka i żadnej babci przedszkolaków. Dzieci przy współudziale nauczycieli i pracowników przedstawiły dla nich wspaniałe przedstawienie, które równać by się mogło z iście teatralnym widowiskiem. Wspaniała scenografia, pięknie dobrane kostiumy, muzyka wprawiająca w odpowiedni do przedstawienia nastrój sprawiły, że widać było dumę i wzruszenie w oczach dziadków.

Gości przywitała dyrektor przedszkola Maria Szupińska, życząc wszystkim babciom i dziadkom przede wszystkim zdrowia, miłości i pociechy ze swoich milusińskich.

Dzieci nie zapomniały również o miłych upominkach i obdarowały swoich gości własnymi portretami w przepięknie ozdobionych ramkach. Owacji i braw nie brakowało, a sala w Krążkowach w tym szczególnym dniu mieniła się w czerwonych serduszkach.

V-ce dyrektor przedszkola Sławomira Czechlowska serdecznie podziękowała rodzicom, którzy nigdy nie zawodzą i aktywnie włączają się w życie przedszkola, a w tym szczególnym dniu zadbali o suto zastawione stoły, przy których babcie i dziadkowie wraz ze swoimi wnukami mogli cieszyć się tą wyjątkową chwilą. **RED**

Ferie zimowe w Trzcinicy

Od 30 stycznia do 10 lutego w czasie ferii zimowych na terenie gminy Trzcinica zorganizowano szereg zajęć i wyjazdów.

Podczas tegorocznych ferii zimowych dzieci z gminy Trzcinica mogły uczestniczyć w zajęciach zorganizowanych przez Świetlicę w Laskach i Świetlicę w Trzcinicy. Spotkania w świetlicy uatrakcyjniały zajęcia plastyczne, podczas których dzieci tworzyły zimowe krajobrazy i malowały farbami w nurcie ekspresjonizmu abstrakcyjnego. Sporym zainteresowaniem cieszyły się także zajęcia kulinarne oraz sportowe.

Oprócz zajęć świetlicowych, w Gminnej Bibliotece Publicznej w Trzcinicy i Filii Bibliotecznej w Laskach organizowane były warsztaty artystyczne dla najmłodszych. Dzieci mogły wybierać spośród wielu zajęć zgodnie ze swoimi zainteresowaniami. W programie było między innymi głośne czytanie ulubionych bajek, quizy, kalambury, malowanie zimowych pejzaży, tworzenie papierowych zabawek oraz tematyczne warsztaty plastyczne związane z karnawałem i walentynkami. Ponadto każdego dnia dzieci mogły korzystać z Internetu oraz grać w gry planszowe i edukacyjne. Podsumowano także konkurs na najlepszego czytelnika. Zespół Szkół w Laskach i Zespół Szkół w Trzcinicy zorganizowały wycieczki tematyczne do kina, teatru i muzeum przyrodniczego. Wyjazdy zostały dofinansowane ze środków Gminy Trzcinica. Odbywały się zajęcia sportowe piłki koszykowej, siatkowej i ogólnorozwojowe. Rozegrano także turnieje sportowe, w Zespole Szkół w Trzcinicy Turniej koszykówki a w Domu Ludowym w Wodzicznej Turniej Tenisa Stołowego o Puchar Wójta Gminy Trzcinica i Prezesa OSP w Wodzicznej.

UG Trzcinica

OGŁOSZENIE

USŁUGI

Cyklinowanie, solidnie +schody. Tel. 697 143 799

TWOJA DYSKRETNA POŻYCZKA. TEL. 732-76-76-76

NIERUCHOMOŚCI

Sprzedam działkę budowlaną 0,28 ha, woda, prąd, dojazd droga asfaltowa, sąsiedztwo lasów i stawów, 5 km od Ostrzeszowa, cena do uzgodnienia. Tel. 607 245 448

Sprzedam halę produkcyjną/stolarnię o pow. 600 m2 oraz plac o pow. 5 tys. m2, cena 1,5 mln zł w samym centrum Ostrzeszowa. Tel. 609 123 003

Sprzedam gospodarstwo rolne Jamnice - gmina Brzeziny, powiat kaliski, NIERUCHOMOŚĆ ROLNA OBEJMUJE: budynek gospodarczy, grunty orne, łąki oraz lasy o powierzchni całkowitej 8,53 ha. Powierzchnia lasu obejmuje 1,7 h w wieku od 50-80 lat. Składa się on z sosny, dębów i olchy. Działki są klasy V i VI - usytuowane przy drodze asfaltowej. Cena nieruchomości 390 tys. zł do negocjacji. Tel. 511 579 870

Sprzedam działkę budowlaną, 23 ary przy drodze asfaltowej w Bierzowie. Prąd i woda przy działce. Cena 26 zł/m2. Tel. 785 949 485

Las powyżej 80 lat, drzewo deskowe, paletowe. Tel. 665 390 806, 62 731 20 35

Działkę budowlaną w Bierzowie, powiat ostrzeszowski o obszarze 23 arów, prąd i woda. Centrum wioski przy drodze asfaltowej. Cena 26/m2. Tel. 785 949 485

Sprzedam działkę budowlaną 20 arów. Słupia pod Kępnem koło boiska, atrakcyjna cena. Tel. 888 807 854

Sprzedam mieszkanie własnościowe 48 m2, parter po remoncie, ul. Kwiatowa w Ostrzeszowie. Tel. 603 478 475

Sprzedam działkę ogrodową w Kępnie, wejście od ulicy Wolności oraz od strony parku miejskiego, o pow. 300 m2, cena do uzgodnienia. Tel. 606 243 278

Sprzedam garaż murowany w zabudowie zwartek w Kępnie przy cmentarzu obok ul. Spółdzielczej i Potworowskiego 5,5/ 3 m cena do uzgodnienia. Tel. 606 243 278

Sprzedam działkę 4956 m2 wraz z zabudowaniami na działalność gospodarczą oznaczona na dział. Przemysłowo – usługowo- handlową przy trasie 11 w Ostrzeszowie, wyjazd na Tir 8 m szer. Tel. 696 324 208

Sprzedam mieszkanie własnościowe 48 m2, okna PCV, III piętro w Ostrzeszowie na Os. Zamkowym. Tel. 784 046 647

Sprzedam dom w stanie surowym, dołączone media, atrakcyjna cena, Grabów, Palaty. Tel. 728 344 662

Sprzedam działkę budowlaną 963m2, ul. Letnia, Kępno(dawna strzelnica). Tel. 605 312 054

Sprzedam działkę budowlaną w Mikorzynie 12 arów, pod lasem. Tel. 880 390 776

Sprzedam mieszkanie bez czynszowe w bloku nr 9 na ul. Grunwaldzkiej w Ostrzeszowie. 2 pokoje, 44 m2 lub zamienię w domu jednorodzinnym. Tel. 731 044 179

Sprzedam dom w Nowej Wsi Ks. Tel. 607 985 522

Tanio sprzedam mieszkanie 38 m2 z balkonem IV piętro na Os. Kwiatowym, cena 125 tys. w Ostrzeszowie. Tel. 691 327 170

Zamienię mieszkanie komunalne w Ostrzeszowie 94 m2, 4 pokoje, kuchnia, łazienka, C.O. na mniejsze do 40 m2, komunalne w Ostrzeszowie. Tel. 698 433 225

Sprzedam zabudowania gospodarcze na trasie Grabów-Mikstat w tym dom po kapitalnym remoncie na działce 0,5 ha. Tel. 667 919 538

Sprzedam gospodarstwo rolne wraz z budynkami inwentarskimi +5 ha ziemi. Tel. 783 959 138

Sprzedam mieszkanie na parterze Osiedle 70-lecia w Kępnie. Tel. 72 126 80 82

Tanio sprzedam częściowo umeblowaną kawalerkę 25 m2 na os. Zamkowym IV piętro, cena 75000 zł. Tel. 691 327 170

Sprzedam gospodarstwo rolne, dom, stodoła, garaż z ziemią lub bez. Skrzynki. Tel. 783 959 138

Sprzedam działkę budowlaną w Mikorzynie 12 arów, piękna okolica, pod lasem. Tel. 500 892 778

Zamienię mieszkanie spółdzielczo-własnościowe 53 m2, 3 pokoje na kawalerkę na Os. Zamkowym w Ostrzeszowie. Tel. 788 896 423

Sprzedam działki z warunkami zabudowy obok lasu, wyjazd na drogę asfaltową w Marszałkach, media, woda, prąd, telefon w działce. Tel. 889 498 340

Kupię mieszkanie na parterze w bloku. Tel. 662 319 854

Sprzedam ziemię pod inwestycję Nowa Wieś Książęca 15, cena 18 zł/m2. Tel. 607 985 522

Sprzedam działkę budowlaną w Niedźwiedziu o pow. 1000 m2. Tel. 662 632 032

Sprzedam działki pod zabudowę, w całości lub na części, zbrojone, przy drodze asfaltowej, Mielcuchy Pierwsze, 80 arów. Tel. 665 841 247

Sprzedam dom wolno stojący na Os. Murator w Baranowie. Tel. 502 385 469

Sprzedam 2,25 ha dobrej ziemi ornej a docelowo 8 ha w Gminie Łęka Opatowska. Tel. 601 550 870

Sprzedam działki rolno-budowlane o pow. 1 ha w Parzynowie. Tel. 724 704 337

Sprzedam działkę rekreacyjno-budowlaną w Weronikopolu. Tel. 724 291 143

Sprzedam dom w Niedźwiedziu 200 m2, działka 1044 m2, budynek gospodarczy z garażem 50 m2. Tel. 697 518 402

Sprzedam atrakcyjny grunt w okolicy Ostrzeszowa o pow. powyżej 8 ha (rzeczka, las). Cena 7zł/m2. Informacje dotyczące oferty w biurze redakcji. Tel. 62 732 05 50, 505 06 81 24

Bralin, ul. Leśna. Sprzedam dom. Tel. 609 00 88 88

Rogaszyce. Dom 160 m2 do zamieszkania. Cena: 195.000 zł. Tel. 887 41 55 55

Giżyce, gm. Grabów n/Prosną. Nowoczesny dom do wykończenia. Tel. 887 41 55 55

Pod Kępnem. Gotowy budynek jednorodzinny w zabudowie szeregowej. Polecam. Tel. 887 41 55 55

Cieszęcin. Sprzedam działkę 10ar. 39.000 zł. Tel. 609 00 88 88

Baranów. Sprzedam dom jednorodzinny po remoncie. Powierzchnia 120 m2. 4 pokoje. Cena: 235.000 zł Tel. 609 00 88 88

Mikorzyn. Dom do wykończenia + działka 51 ar pod zabudowę mieszkaniową. Tel: 609 00 88 88

Kobyla Góra. Działki budowlane, rożne pow. do wyboru. 40 zł/m2. Dobra lokalizacja. Tel. 887 41 55 55

Działki mieszkaniowo - usługowe w Hanulinie. Od 40 zł/m2. Tel: 609 00 88 88

Sprzedam grunt inwestycyjny 5 ha przy węźle drogowym Mianowice. Tel. 609 00 88 88

Zosin. Działka budowlana ok. 19 ar. Wszystkie media w tym gaz. Tel. 887 41 55 55

Rojów. Działki budowlane 10-14 ar. Media w pobliżu. Dwie działki w Promocji 35zł/m2 Tel. 887 41 55 55

Kobyla Góra (Lipnik). Piękna działka budowlana o pow. 982 m2 z domkiem letniskowym. 65.000 zł. Tel. 887 41 55 55

Osiek. Działki budowlane od 7 ar. Cena 36 zł/m2. Tel. 609 00 88 88

Osiek. Sprzedam 2,8 ha gruntu lub więcej. Cena 2 zł/m2. Tel. 609 00 88 88

Mieleszynek. Działka budowlana 20 ar pod lasem. Spokojna okolica i atrakcyjna cena. Tel: 887 41 55 55

Rogaszyce. Mieszkanie o pow. 74 m2 na I piętrze. 3 pokoje. Tel. 887 41 55 55

Rojów. Sprzedam duży grunt usługowo-mieszkaniowy o pow. 1.47 ha lub mniej. Tel. 887 41 55 55

Bralin. Sprzedam działkę budowlaną o pow. 12 ar. Prestiżowa lokalizacja. Tel. 609 00 88 88

Rychtal. Sprzedam kamienicę częściowo wyremontowaną w samym rynku. Dobra inwestycja! Tel. 887 41 55 55

Radostów Pierwszy. Ładny dom do wykończenia o pow. 193 m2 + 1,36 ha gruntu. Tel. 887 41 55 55

Syców. Sprzedam działkę budowlaną o pow. 961 m2 na osiedlu domów jednorodzinnych. Tel. 887 41 55 55

Bralin. Sprzedam dom jednorodzinny na ładnej działce o pow. 24 ar. Tel. 887 41 55 55

Mieleszyn, gm. Bolesławiec. Na sprzedaż dom letniskowy z pomieszczeniami gospodarczymi. Dodatkowo działka budowlana i grunty orne. Tel. 887 41 55 55

Marcinki. Sprzedam działkę 11 ar. Gratis projekt domu. Cena do uzgodnienia. Tel. 609 00 88 88

Myślniew, gm. Kobyla Góra. Działka budowlana o pow. 17 ar. Spokojna okolica. Tel. 887 41 55 55

Kuźnica Skakawska. Sprzedam działkę na osiedlu domów jednorodzinnych. Pow. 7 ar. Tel. 609 00 88 88

Baranów - Budka. Działka mieszkaniowo usługowa o pow. 1.653 m2 z domkiem letniskowym. Tel. 887 41 55 55

Myjomice. Działka budowlana o pow. 1.192 m2 przy głównej drodze. Tel. 887 41 55 55

Siemianice. Mieszkanie po remoncie: salon z aneksem kuch., 2 pokoje, łazienka, kotłownia + pom. gospodarcze i ogródek. Tel. 609 00 88 88

Ostrzeszów. Nowoczesny dom parterowy o pow. 110 m2 gotowy do zamieszkania na działce o pow. 6 ar. Tel. 732 805 873

Palaty gm. Grabów nad Prosną. Dom o pow. 70 m2 na działce o pow. 52 ar. Ładny rekreacyjny teren. Tel. 732 805 873

Mąkoszyce gm. Kobyla Góra. Działki budowlane pod lasem o pow. 10 ar. Tel. 732 805 873

Kępno. Działka budowlana blisko centrum o pow. 802 m2. Tel. 887 41 55 55

Kępno. Dwupoziomowe mieszkanie w rynku o pow. 81 m2 - po remoncie. Tel. 887 41 55 55

Działosza gm. Syców. Nowy parterowy dom jednorodzinny o pow. ~ 106 m2 z dużą działką. Tel. 887 41 55 55

Kępno. Mieszkania w stanie deweloperskim - nowe budownictwo. Pow. od 35 m2 do 64 m2. Tel. 887 41 55 55

Teklinów gm. Wieruszów. Dom wolnostojący o pow. 58 m2 na działce 6 ar. Cena: 145.000 zł Tel. 732 805 873

Syców. Nowoczesny dom o pow. 94 m2 z pełnym wyposażeniem. Działka 10 ar. Tel. 732 805 873

Ostrzeszów Pustkowie. Działka budowlana o pow. 975 m2. Cena: 43.000 zł + projekt domu GRATIS. Tel. 732 805 873

Kępno "Strzelnica". Nowoczesne domy z garażem o pow. ok. 159 m2. Stan deweloperski. NOWA CENA. Tel. 732 805 873

Rogaszyce. Sprzedam działkę budowlaną o pow. ~ 13 ar. Dobra lokalizacja blisko Ostrzeszowa. Tel. 732 805 873

Bralin. Mieszkania o pow. 27 m2 – 39,5 m2 po generalnym remoncie z piwnicą i parkingiem. Gotowe do zamieszkania. Atrakcyjne ceny! Tel. 732 805 873

Bralin. Sprzedam grunt 1,7 ha o przeznaczeniu w studium pod zabudowę mieszkaniową jednorodzinną. Cena 17 zł/m2. Tel. 609 00 88 88

Mąkoszyce gm. Kobyla Góra. Działka pod budowę domu o pow. 11 ar. Ładna lokalizacja. Tel. 887 41 55 55

Grunt o przeznaczeniu usługowo - produkcyjnym zlokalizowany w Namysłowie (przy trasie na Oleśnicę). Pow. 3,58 ha. Tel. 887 41 55 55

Rojów pod Ostrzeszowem. Nowe domy bliźniacze w stanie deweloperskim z dużą działką o pow. 10 ar. Tel. 732 805 873

Rojów. Działki budowlane na osiedlu ok. 10 ar każda. Dobra lokalizacja! Tel. 732 805 873

Rojów. Działka budowlana o pow. 800 m2. Cena: 32.000 zł. Tel. 732 805 873

Byczyna. Działka mieszkaniowo - usługowa o pow. 13 ar z rozpoczętą budową w 2015r. Tel. 732 805 873

Sprzedam grunt w Chojęcinie przy DK nr 8. Około 30 ar. Cena: 399.000 zł. Tel. 732 805 873

Wyszanów. Działki budowlane uzbrojone pod lasem. Różne pow. do wyboru. Sprawdź promocyjne ceny. Tel. 732 805 873

Rzetnia. Działka rekreacyjno-budowlana o pow. 8.800 m2 (80ar). Przepiękny teren. Atrakcyjna cena. Tel. 732 805 873

Pustkowie Kierzeńskie. Na sprzedaż dom o pow. 140m2 na dużej urokliwej działce o wielkości około 50ar. Tel. 732 805 873

Teklinów. Działka budowlana o pow. 24 ar. Spokojna okolica na obrzeżach Wieruszowa. Okazyjna cena! Tel. 887 41 55 55

Ostrzeszów. Grunt inwestycyjny przy drodze DK 11 o po. 74 ar + budynek mieszkalny pow. ok 200 m2. Wiele możliwości zabudowy terenu. Tel. 732 805 873

Atrakcyjna lokalizacja Baranów - Murator. Nowy dom z 2013 r. o pow. 225 m2 w zabudowie szeregowej. Tel. 732 805 873

Ostrzeszów. Duża działka budowlana ok. 16 ar pod lasem na prestiżowym osiedlu. Tel. 732 805 873

STAGRA meble

W ZWIĄZKU Z DYNAMICZNYM ROZWOJEM NA RYNKACH ZAGRANICZNYCH I KRAJOWYM FIRMA STAGRA ZATRUDNI:

- > Przedstawiciel Handlowy na rynkach zagranicznych (wymagana znajomość języka angielskiego)
- > Przedstawiciel Handlowy na rynku krajowym
- > tapicer
- > krawcowa
- > kierowca z uprawnieniami kategorii C+E
- > magazynier
- > palacz

Osoby zainteresowane są proszone o kontakt telefoniczny lub mailowy:
mail: artur@stagrameble.pl, tel. 668 485 899

STAGRA
Kuźnica Skakawska 14A
98-400 Wieruszów

Mikroma Polska

MIKROMA POLSKA S.A. z siedzibą we Wrześni jest spółką specjalizującą się w produkcji precyzyjnych części mechanicznych i elektromechanicznych dla przemysłu lotniczego, posiadającą certyfikaty ISO 9001 oraz AS/EN 9100.

POSZUKUJEMY PRACOWNIKA NA STANOWISKO:

Operator/Ustawiacz Maszyn CNC (Frezer/Tokarz)

Miejsce pracy: **Ostrów Wielkopolski**

ZAKRES OBOWIĄZKÓW:
- Obsługa maszyn sterowanych numerycznie (MAZAK);
- Samodzielność w ustawianiu maszyn z dostarczonego przez programistę programu oraz karty ustawczej;
- Wprowadzanie drobnych modyfikacji do programów CNC;
- Dobór przyrządów do mocowania detalu, dobór i wymiana narzędzi;
- Ustawianie i wykonywanie detalu zgodnie z rysunkiem technicznym;
- Obsługa urządzeń pomiarowych, prowadzenie pomiarów;
- Dbanie o prawidłowy stan techniczny maszyn oraz porządek w miejscu pracy;
- Nadzór nad przebiegiem procesu;
- Współpraca z technologami/programistami.

WYMAGANIA:
- Doświadczenie w ustawianiu oraz obsłudze maszyn CNC: frezarki, centra obróbcze (Frezer);
- Doświadczenie w ustawianiu oraz obsłudze maszyn CNC: tokarki, tokarko-frezarki (Tokarz);
- Bezwzględnie kandydat musi posiadać podstawową wiedzę na temat sposobów obróbki, znajomości parametrów, doboru oprzyrządowania i narzędzi;
- Dobra znajomość rysunku technicznego;
- Umiejętność posługiwania się przyrządami pomiarowymi;
- Sumienność, odpowiedzialność, dobra organizacja pracy, zaangażowanie

OFERUJEMY:
- Nowoczesne i będące na wysokim poziomie technicznym miejsce pracy;
- Pracę w międzynarodowym środowisku w firmie o ugruntowanej pozycji na rynku;
- Możliwość udziału w szkoleniach oraz zdobycia doświadczenia;
- Stabilne zatrudnienie w oparciu o umowę o pracę.

Tryb pracy: 3 zmiany
Miejsce pracy: docelowo Ostrów Wielkopolski, etap szkolenia we Wrześni

Zgłoszenia zawierające CV ze zdjęciem prosimy kierować na adres e-mail:
mikroma@mikroma.com

Kandydaci zakwalifikowani do rozmów indywidualnych zostaną powiadomieni telefonicznie o terminie spotkania.

Mikroma Polska

MIKROMA POLSKA S.A. z siedzibą we Wrześni jest spółką specjalizującą się w produkcji precyzyjnych części mechanicznych i elektromechanicznych dla przemysłu lotniczego, posiadającą certyfikaty ISO 9001 oraz AS/EN 9100.

POSZUKUJEMY PRACOWNIKA NA STANOWISKO:

Tokarz konwencjonalny

Miejsce pracy: **Ostrów Wielkopolski**

ZAKRES OBOWIĄZKÓW:
- Obsługa tokarek konwencjonalnych,
- Obsługa urządzeń pomiarowych, prowadzenie pomiarów;
- Wykonywanie detalu zgodnie z rysunkiem technicznym;
- Dbanie o prawidłowy stan techniczny maszyn oraz porządek w miejscu pracy;
- Nadzór nad przebiegiem procesu;
- Współpraca z technologami/programistami.

WYMAGANIA:
- Znajomość zagadnień związanych z toczeniem,
- Udokumentowane doświadczenie w obszarze toczenia będzie dodatkowym atutem,
- Znajomość rysunku technicznego w stopniu podstawowym;
- Umiejętność posługiwania się przyrządami pomiarowymi;
- Sumienność, odpowiedzialność, dobra organizacja pracy, zaangażowanie.

OFERUJEMY:
- Nowoczesne i będące na wysokim poziomie technicznym miejsce pracy;
- Pracę w międzynarodowym środowisku w firmie o ugruntowanej pozycji na rynku;
- Możliwość udziału w szkoleniach oraz zdobycia doświadczenia;
- Stabilne zatrudnienie w oparciu o umowę o pracę.

Tryb pracy: 3 zmiany
Miejsce pracy: Ostrów Wielkopolski,

Zgłoszenia zawierające CV ze zdjęciem prosimy kierować na adres e-mail:
mikroma@mikroma.com

Kandydaci zakwalifikowani do rozmów indywidualnych zostaną powiadomieni telefonicznie o terminie spotkania.

Gminna Spółdzielnia „Samopomoc Chłopska"
w Kobylej Górze, Plac Wiosny Ludów 18, 63-507 Kobyla Góra

WYDZIERŻAWI

Lokal handlowy o pow. użytkowej 84 m2 podpiwniczony - idealny na małą gastronomię przy ulicy Sikorskiego 2a

Całość lub część Pawilonu Handlowego typu Anatol idealną na małą gastronomię przy ulicy Sikorskiego 2a w Kobylej Górze

TEL. 62 7316 217 lub 697 540 516

Firma STAGRA – TRANS
zatrudni kierowców z kat. C+E
w transporcie międzynarodowym oraz spedytorów
ze znajomością języka niemieckiego oraz rosyjskiego.

StagraTrans INTERNATIONAL TRANSPORT
Kontakt: Tel. 62 78 38 855 / tel. 602 471 147
Chojęcin 15B, 63-640 Bralin

Wynajmę pokoje dla pracowników z Ukrainy. Tel. 730 076 799 TANIO!!!

Nocleg dla pracowników z Ukrainy. Proszę dzwonić wieczorem. Tel. 730 076 799

Poszukuję do wynajęcia domu w Ostrzeszowie. Najlepiej w nowym budownictwie lub po remoncie. Tel. 576 781 904

Mam do wynajęcia kawalerkę w Hanulinie, 27 m2, kuchnia, łazienka oraz pokój. Dobra lokalizacja, spokojne miejsce. Tel. 784 477 837

Oddam w najem dom o powierzchni 130 m2 od 1 lutego 2017 w miejscowości Tokarzew. Tel. 724 712 154

Pokoje dla pracowników z Ukrainy w Kępnie, wysoki standard. 5 pokoi w każdym TV, kuchnia wyposażona, 2 łazienki. Tel. 514 218 297

Połowa domu z osobnym wejściem na parterze w centrum Bukownicy. 1 duży pokój, kuchnia, korytarz, łazienka ok. 50 m. Wi-Fi Internet światłowód, częściowo umeblowane (w pokoju meble i łóżko, w kuchni meble kuchenne z umywalką) Ogrzewanie co, opał w cenie czynszu, ciepła woda cały rok. Czynsz 600 zł + opłaty: prąd, woda, śmieci (osobne liczniki). Kaucja 1200 zł. Tel. 886 257 760

Kompleks biur/lokali usługowych w budynku Biznes Centrum w Ostrzeszowie, ul. Daszyńskiego 17. Łączna pow. 60 m2, reprezentacyjny budynek, doskonała lokalizacja, własny parking, łatwy dojazd, centrum miasta, Wi-Fi, monitoring. Tel. 601 780 158

Reprezentacyjny lokal użytkowy na biuro, pracownię, kancelarię w Ostrzeszowie, ul. Zamkowa 28, 50 m2, na parterze, własne wejście, węzeł sanitarny, ogrzewanie gazowe, miejsce postojowe. Znakomita lokalizacja naprzeciw UMiG. Tel. 601 780 158

Baranów rynek. Do wynajęcia lokal o pow. 141 m2 lub mniej. Czynsz przez pierwsze trzy miesiące tylko 1.950 zł + media. Tel. 609 00 88 88

Mianowice. Do wynajęcia lokal o pow. 103,92 m2. Dobry standard. Tel. 887 41 55 55

Wójcin gm. Łubnice. Do wynajęcia budynek przemysłowy z pomieszczeniem biurowym i socjalnym o pow. 750 m2. Tel. 732 805 873

WYNAJMĘ

Mieszkanie, kawalerka 25 m2 w Ostrzeszowie. Tel. 513 325 037

Utwardzony plac około 3000 m2 przy trasie Poznań - Katowice w Ostrzeszowie + pomieszczenie 100 m2. Tel. 696 324 208

Mieszkanie od 1 marca Poznań - Winogrady, Os. Kosmonautów, 50 m2, 3 pokoje + kuchnia, IV piętro, spokojna okolica bdb komunikacja, możliwość kupna. Tel. 661 393 791

Lokal w centrum Ostrzeszowa o pow. 68 m2. Tel. 726 415 013

W Ostrzeszowie mieszkanie o pow. 80 m2, parter domu jednorodzinnego w tym pokój 16 m2, pokój 40 m2, łazienka z prysznicem, kuchnia, umeblowane i wyposażone, ogród, piwnica, pralnia dostępne od 01 stycznia, cena do uzgodnienia. Tel. 784 465 087

Lokal w Rynku w Ostrzeszowie o pow. 68 m2. Tel. 726 415 013

Poszukuję kawalerki do wynajęcia na ternie Ostrzeszowa. Tel. 730 617 175

Powierzchnię reklamową na budynku o powierzchni 66m kwadratowych Kępno, ul. Wrocławska 5, widok od osiedla Kopa. Tel. 609 837 314

Mieszkanie 60 m2, komfortowe, wygodne, cieplutkie, Hanulin. Tel. 784 477 837

Lokal o pow. 200 m2 w całości, możliwość korzystania z dwóch oddzielnych powierzchni, wszystkie media, parking. Tel. 606 576 953

Pomieszczenia na I piętrze budynku WDH o pow. 200 m2 w Kraszewicach. Tel. 62 731 20 08

Lokal 76 m2, obok Sądu, wymogi NFZ, ul. Piekary 6 Ostrzeszów. Tel. 601 251 129

Pomieszczenie 100 m2 + duży plac na działalność gospodarczą przy DK 11. Tel. 696 324 208

Powierzchnię magazynową 600 m2. Tel. 726 970 550

Mieszkanie w Hanulinie o pow. 45 m2, komfortowe, spokojna okolica. Tel. 784 478 542

W domku wolno stojącym 2 pokoje, kuchnię i łazienkę. Tel. 691 892 865

Halę 100 m2 w Ostrzeszowie zapleczem magazynowym (przy trasie na Ostrów). Tel. 695 795 905

Pokoje dla pracowników w Kępnie, wysoki standard. Tel. 605 314 046

Mieszkanie 2 pokoje, kuchnia, łazienka, skrytka, przedpokój, ogrzewanie centrale, okolice Ostrzeszowa. Tel. 697 286 732

Dom jednorodzinny, cena do uzgodnienia. Olszowa. Tel. 721 449 544

Pokoje dla pracowników z Ukrainy, Kępno. Tel. 889 143 311

Mieszkanie 40 metrów kwadratowych z balkonem, dwa pokoje z aneksem kuchennym, umeblowane, nowe budownictwo, Kępno-Nowy Baranów. Tel. 694 739 098

Pomieszczenia o pow. 100 m2 z przeznaczeniem na magazyn w Parzynowie. Tel. 724 704 337

Mieszkanie 57 m2 po kapitalnym remoncie w Ostrzeszowie na Os. Zamkowym II piętro, 2 pokoje kuchnia, łazienka. Tel. 603 678 008

Teren o pow. ponad 1 ha przy drodze wojewódzkiej DW 449 w centrum Bukownicy na działalność gospodarczą, wszystkie media + zabudowa. Tel. 667 719 264

Mieszkanie 2 pokojowe 53 m2 w centrum Ostrzeszowa na parterze. Tel. 695 795 905

Wynajmę kawalerkę w centrum Ostrzeszowa. Tel. 601 535 191

Mieszkanie do remontu na parterze w kamienicy, nieumeblowane, o pow. 90 m2, łazienka, kuchnia, pom. na piec CO, salon, 2 pokoje, nowe okna, przynależna piwnica, rozliczenie kosztów remontu poprzez obniżenie czynszu, Ostrzeszów, ul. Targowa 4, blisko rynku i galerii. Tel. 601 535 191

Miejsce na reklamę przy obwodnicy, blisko Intermarche w Kępnie. Tel. 62 782 02 07

PRACA

Przyjmę szycie poduszek, wkłady. Tel. 725 009 849

Zatrudnię kierowcę kat. C+E w transporcie międzynarodowym. Atrakcyjne wynagrodzenie. Wymagana karta kierowcy. Każdy weekend wolny, a także zjazdy w ciągu tygodnia. Tel. 609 913 131

Szukam doraźnej opiekunki do dziecka w Kępnie lub w Trzcinicy. Tel. 669 119 348

Przyjmę do pracy kierowcę kat. B, może być emeryt, rencista. Tel. 62 586 09 14

Spawacz gazowy TIG, MAG, szuka pracy. Tel. 667 419 551

Zatrudnię osobę na stanowisko lakiernik konstrukcji metalowych lub osobę do przyuczenia. Tel. 793 308 355

Zatrudnię osobę do serwisowania laptopów, aukcje internetowe. Tel. 665 734 757

Zatrudnię fryzjera lub fryzjerkę do salonu w Kępnie. Tel. 691 974 152

Szukam pracy na popołudnia i weekendy, sprzątanie, mycie okien, praca w ogrodzie. Tel. 609 889 863

Osoba niewidoma podejmie pracę chałupniczą. Tel. 724 704 337

Kobieta 40 lat, posprząta profesjonalnie mieszkania, biura, sklepy, mycie okien, sprzątania przed świąteczne, solidnie. Tel. 535 069 357

W związku z organizacją procesów produkcyjnych
Madonis Sp. z o.o. w Wieruszowie
Strefa przemysłowa przy ul. Bolesławieckiej
zatrudni od zaraz pracowników na stanowiska:

OPERATOR MASZYN, MECHANIK, MAGAZYNIER, PRACOWNIK PRODUKCYJNY

MADONIS

oferujemy:
- atrakcyjne stałe wynagrodzenie miesięczne
- umowę o pracę oraz możliwość rozwoju zawodowego w nowo powstałej organizacji,
- regulaminowy 8-godzinny czas pracy przez 5 dni w tygodniu,
- miejsce pracy - Wieruszów

Informujemy, iż skontaktujemy się tylko z wybranymi Kandydatami.
Prosimy o przesyłanie CV na adres rekrutacja@madonis.pl lub kontakt telefoniczny 62 78 32 000

PROMEDICA24
OPIEKUN/KA SENIORA
Pracuj w Niemczech!
Nie znasz języka niemieckiego?
Zapraszamy na kursy od podstaw, bez żadnych kosztów! Po kursie praca gwarantowana!
Umów się na spotkanie z Rekruterem.
Ostrów Wlkp, ul. Wrocławska 25, tel. 519 690 505

STACJA KONTROLI POJAZDÓW

Turze 31 A, 63-500 Ostrzeszów
tel. 603 549 788, 62 730 89 25
Michał Kwaśny
PRZEGLĄDY REJESTRACYJNE:
• motocykli
• samochodów osobowych
• samochodów ciężarowych do 3,5 tony
• ciągniki rolnicze i przyczepy

MOTORYZACYJNE

Sprzedam motocykl Yamaha, poj. 600. Tel. 603 819 667

Sprzedam VW Pasat b5, kombi, 1,8, benz.+plus, gaz, butla 10 lat warzna, ubezpieczenie, świeży przegląd, cena 4.200 zł. Tel. 603 819 667

Sprzedam Opel Meriva 1.7 cdti, 2005 r., szary met. 1 właściciel w kraju. Cena 11000 zl. Tel. 665 432 878

Sprzedam Opel Astra II (G) kombi, 2,0 (101KM), srebrny, 1999 r., przebieg 265 tys., alu felgi 16", ABS, wsp. kierownicy, poduszki powietrzne, el. szyby, szyber dach, komplet opon zimowych na felgach 15", cena 3800 zł. Tel. 792 064 006

Sprzedam alufelgi Antera 17 cali, 5x120, 4 szt, stan bdb. Tel. 793 696 959

Sprzedam VW Golf 1995 r., 2.0 benz+gaz, przeb. 265000, klima, centralny zamek, el. szyby, lusterka, szyberdach, alumy, hak, stan dobry, 1500 zł. Tel. 507 981 584

Sprzedam Peugeot 306. Do kapitalnego remontu lub w całości na części. Ważne ubezpieczenie i przegląd. 500 zł do negocjacji. Tel. 792 736 047

Sprzedam Fiat Punto II, 1., 2007 r., 72000 km, 3-drzwi, klima, ABS, ASR, c.z., wspomaganie city, komputer 6700 zł do negocjacji. Tel. 669 799 395

Skoda Octavia II 1.9 tdi, 2004 r., hatchback, przebieg 175000 po wymianie rozrządu i oleju, el. szyby i lusterka, cena 14500 zł do neg. Tel. 663 885 175

Kupię stare samochody na pedały typu Azak, Moskwicz i inne, stan obojętny mogą być w częściach i niekompletne oraz kupię inne stare, zabytkowe zabawki motoryzacyjne. Tel. 881 727 675

Sprzedam Opel Corsa 1.2, 1995 r., 5 drzwiowy ważny przegląd i ubezpieczenie do listopad 2017 cena 1000 zł samochód cały czas użytkowany i sprawny. Tel. 661 161 818

Sprzedam koła z felgami do Mercedesa 407 z 1980 r., cena 100 zł/szt. Tel. 663 600 483

M&A
URZĘDOWE ZŁOMOWANIE POJAZDÓW
Skupujemy wszystkie auta osobowe i ciężarowe, naczepy i inne
- wystawiamy zaświadczenia potrzebne do wyrejestrowania pojazdu i wypowiedzenia polisy OC
- zapewniamy odbiór własnym transportem
- płacimy najwięcej za wszystkie samochody
Kontakt:
NAMYSŁAKI 34
Tel. 600 980 726
lub 600 980 323

Firma TOMPOL-Myjomice
ZATRUDNI:
elektryka/ elektronika,
operatora maszyn CNC,
magazyniera i mechanika maszyn.
Tel. 605 823 808 / e-mail: tompolkepno@o2.pl

Sprzedam Fiat Seicento 1998 r., 899 cm3, przebieg 153 tys. W pełni sprawne auto, nie wymaga wkładu finansowego. Przegląd do 30.07.2017, ubezpieczenie 5.09.2017. Cena 2200 do negocjacji. Tel. 694 050 762, 609 157 510

Opel Zafira A 1.6 benzyna+gaz, 2000 r., 7 miejsc, wspomaganie, 4 el. szyby, el lusterka, skórzana kierownica, klimatyzacja, c.z. na pilota, dwa kluczyki, dwa komplety kół (alu letnie, zima stalowe), komputer pokładowy, halogeny przeciwmgielne, zadbana czysta, długie opłaty cena 6500 zł do negocjacji. Tel. 691 471 816

Sprzedam Renault Scenic II, 1.9 dci, 2005 r., 120 KM, ABS, klimatyzacja, el. szyby i lusterka, c. z., wsp., poduszki, 5 drzwi, 7- osobowy, srebrny, cena 10.000. Tel. 660 017 579

Sprzedam Simson SR 50, biały, stan bdb. do małych poprawek. Tel. 888 807 854

Sprzedam Opel Corsa 97 r., czerwony, ważny przegląd i OC. Tel. 693 897 843

Sprzedam skutera 1500 zł. Tel. 667 440 028

Sprzedam WSM (2-ramówka), 56 r., stan bdb., z dokumentami, cena 300 zł. Tel. 577 515 387

Sprzedam komara 232, sztywniak 68 r., na pedały z dokumentami, cena 300 zł. Tel. 796 117 368

Sprzedam przyczepkę samochodową TRADE, ład. 550 kg., ze stelażem, plandeką, obudowa aluminiowa, opony zużycie 10%, zarej., opłacona. Tel. 696 324 208

Sprzedam Peugeot 406 1.9 TD, 97 r., cena 2300 zł . Tel. 693 226 660

Sprzedam Hondę CB 650 Z, 89 r., zarej., opłacona, przebieg 55 tys. lub zamienię na WSK, SHL Tel. 601 397 064

Sprzedam Mercedes E320 kombi, srebrny, diesel, cena 12.000. Tel. 608 358 935

Sprzedam Daewoo Lanos S 1.5, 2000 r., niebieski, I właściciel, cena 2500 zł. Tel. 608 358 935

Sprzedam przyczepę do przewozu motorów i łodzi, nową prod. amerykańskiej. Tel. 608 358 935

Sprzedam Citroen Jumpy (Bus blaszak), 98 r., cena 5500 zł. Tel. 667 419 551

Sprzedam Mazdę MX3 97 r., 1.6 benzyna+gaz, opłacony, cena do uzgodnienia. Tel. 731 487 074

Sprzedam Renault Scenic 2004 r., 1.4 benzyna, stan idealny, bardzo mały przebieg, cena 8300 zł. Tel. 784 477 837

Sprzedam Renault Laguna 2001r., 1.9 DCI, kolor bordowy, hatchback, alufelgi, klima, ESP, ABS, pół skóra, 220 tys. przebieg. Cena 5600 zł do negocjacji. Tel. 785 179 253

Sprzedam Renault Thalia 2004 r., wsp., c.z., el. lusterka, p.p., cena 5600 zł., przebieg 127 tys. Tel. 607 099 967

Kupię każde auto stan obojętny. Tel. 660 684 212

Sprzedam VW Golfa III, 1992 r., benzyna 1.4, pierwszy właściciel, cena 900 zł. Tel. 697 960 153

SPRZEDAM

Drewno opałowe sosna 100 zł, kominkowe buk 140 zł, pocięte z dowozem. Tel. 696 681 781

Toaletę drewnianą z deski sosnowej o grubości 2,0 cm, kryta papą, uchylny tył, zaimpregnowana. Wys. 230- 200 cm, szer. 94 cm, dł,. 94 cm. Idealna na działkę lub budowę. Cena 510 zł. Tel. 539 353 697

Króliki. Tel. 725 477 553

Labrador 3 m-ce w dobre ręce. Tel. 783 633 580

Nowe okna Velux, wym. 66x118, atrakcyjna cena. Tel. 783 201 507

Budę dla psa, duża, ocieplona na kolkach. Tel. 692 342 189

Stół owalny ciemny orzech + 10 krzeseł. Tanio. Tel. 501 623 076

Narożnik rozkładany 250x250. Beżowy. Tanio. Tel. 501 623 076

Garaż Blaszany. Tel. 508 999 381

Komplet wypoczynkowy 3+2+1 +pufa w zestawie 5 poduszek, kolor ciemna zieleń. Tel. 530 667 219

Komodę, biurko oraz szafkę na buty, kolor ciemny orzech. Tel. 661 996 513

Meble dziecięce Meblik dla chłopca. W skład zestawu wchodzi szafa, regał, biurko, komoda, łóżko, stolik. Tel. 668 182 441

Komplet mebli wypoczynkowych nie rozkładanych 3+2+1+1. Meble w dobrym stanie. Cena 800 zł do negocjacji. Zainteresowanych proszę o kontakt telefoniczny po godz. 16. Tel. 792 090 384

Komplet mebli do salonu firmy Black Red Whiate seria Borys. Meble są w dobrym stanie. Kolor brązowy. Cena 700 zł. Zainteresowanych proszę o kontakt telefoniczny po godz. 16. Tel. 792 090 384

Komplet krzeseł do jadalni lub salonu stan dobry, 12 szt., wykonane z drewna, obicie w kolorze zielonym. Cena 600 zł do negocjacji. Zainteresowanych proszę o kontakt telefoniczny po godz 16. Tel. 792 090 384

Używaną, w pełni sprawną lodówko-zamrażalkę Whirpool. Wymiary: 144 cm (wys.), 54 cm (szer), 54 cm (głęb.) Kolor biały. Cena: 220 zł. Tel. 692 998 713

Express do kawy. Tel. 667 894 116

2 pojedyncze 1-osobowe łóżka młodzieżowe z szufladami. Tel. 695 245 556

Pianino antyk niemiecki ze świecznikami i rzeźbą. Tel. 881 358 992

Klatkę dla królika, chomika, świnki morskiej i kanarka, akwarium 50l. Tel. 697 146 580

Czarny stolik pod TV, cena 40zł. Tel. 603 041 731

Krzesełko do karmienia, 50 zł, sanki. Tel. 603 041 731

Drewno opałowe i kominkowe. Tel. 721 598 809

Biały śpiworek na chrzest (komplet). Tel. 783 487 154

Nowe parapety zewnętrzne z granitu. Tel. 576 596 707

Dużą wagę zegarową, waży do 200 kg. Trel. 600 706 545

Tunel foliowy 30 m/6. Tel. 517 505 102, 723 721 634

Dużą klatkę dla papug, woliera do domu 160/80/80, nowa. Tel. 696 264 300

Albę komunijną dla dziewczynki 140/146 z dodatkami, halka + wianek. Tel. 725 794 666

Fotel do masażu. Tel. 696 264 300

Komplet wypoczynkowy ze skóry, ciemny brąz w idealnym stanie, na stelażu dębowym, cena 2000 zł. Tel. 602 878 187, 696 264 300

Szafę kredensową oraz komodę. Tel. 661 996 513

Akwarium 200 l z oświetleniem i pełnym wyposażeniem. Tel. 696 264 300

Kuchenkę ceramiczną, el. firmy Amica, szer. 60 cm., mało używana, cena 400 zł, el. rożen obrotowy, programator elektroniczny, szuflada na prowadnicach rolkowych. Tel. 62 732 05 50

Wypoczynek 3+1+1 do renowacji w dobrym stanie. Tel. 888 807 854

Solaria Philips, 18 rurowe, łóżka. Tel. 608 358 935

Rury stalowe fi 100, grubościenne 7 m. Tel. 608 358 935

Owczarki kaukaskie. Tel. 512 349 918

Krzesełko do karmienia dziecka w bdb. stanie, firmy GRECO cena 100 zł. Tel. 602 878 187

4 krzesła do kuchni. Tel. 696 264 300

Broń myśliwską kulowo–śrutowa typ. IŻ-18 M, kaliber 12x76 z kolimatorem i futerałem, cena 850 zł., stan doby. Tel. 698 520 668

Nowe parapety zewnętrzne z granitu szer. 25 cm, 0,6/0,9, 1,5 m - 63 szt., 0,75 - 1 szt., 2,70 - 1 szt. Tel. 517 147 226

Tanio sprzedam meblościankę w bardzo dobrym stanie, ciemny brąz, cena 300 zł. Tel. 602 878 187. 696 264 300

Piec C.O. ”5”, używany 4-lata. Tel. 601 702 502

Tapczan narożnikowy, prawostronny, cena 350 zł, odbiór własnym transportem. Tel. 783 467 969

Antyki tanio sprzedam pianino, stół, i inne. Tel. 602 878 515

ROLNICZE

Byczki, jałoszki MIĘSNE, MM, NCB, HO. Waga 50-100 kg. Cena 600-1600 zł. 50 sztuk tygodniowo. Tel. 883 841 273

Sprzedam siano i słomę. Wym. słomy 150/150 plus 120. Siano 120/120, 150/150. Ze stodoły, 1 pokos. Tel. 730 076 799

Sprzedam ładowacz cyklop 1977 r., stan dobry, oraz kombajn zbożowy Class Senator w całości lub na części i pług, 3-skibowy, prod. rosyjskiej solidna rama. Tel 691 604 576 lub 62 782 18 14

Sprzedam ciągnik Ursus C-330 cały w oryginale zarejestrowany i opłacony. Tel. 785 433 476

Sprzedam glebogryzarkę oraz sadzarkę kubełkową. Tel. 785 433 476

Sprzedam żyto trzy-cztery tony. Tel. 691 837 896

Sprzedam tegoroczne bele siana 120x120. Tel. 62 78 13 322

Sprzedam siano i słomę w balotach. Proszę dzwonić wieczorem. Tel. 730 076 799

Sprzedam przetrząsarko-zgrabiarkę firmy Pomarol szer. 4 m, 2015 r., cena 7500. Tel. 782 169 287

KUPIĘ SADZARKĘ I SORTOWNIK DO ZIEMNIAKÓW. Tel. 697 952 330

KUPIĘ ROZSIEWACZ MOTYL ORAZ GLEBOGRYZARKĘ. TEL. 697 952 330

Sprzedam bażanty diamentowe srebrne, czerwonoramienne. Tel. 726 756 127

Kupię każdy ciągnik rolniczy cały i uszkodzony. Tel. 696 681 781

Sprzedam rozsiewacz nawozów dwutalerzowy, niemiecki, nie malowany, rozsiew do 18 m, ład. ok 700 kg., 2400 zł. Tel. 507 981 584

Sprzedam siewnik Poznaniak, 2.7 m, gotowy do pracy, posiada grabki, tabele wysiewu bez wkładu. Tel. 507 981 584

Sprzedam! Nawozy Sztuczne! Najtaniej! Tel. 697 704 344

Sprzedam prasę zwijającą FARMA 2 typ 569/1 rok produkcji 2010. Tel. 691 757 181

Sprzedam ciągnik MTZ82 z turem oraz osprzęt rok produkcji 1996. Pierwszy właściciel, garażowany. Tel. 691 757 181

Rozrzutnik obornika TYTAN10. Rok produkcji 2006. Tel. 691 757 181

Sprzedam siano i sianokiszonkę w belach 80 zl. Zbiory z 2016 r. Tel. 512 090 032

Sprzedam sianokiszonkę i siano w balotach. Tel. 691 757 181

Sprzedam prosięta. Tel. 607 307 942

Tanio sprzedam części do ciągnika T25 Władamirec MTZ. Tel. 62 730 50 11

Sprzedam 3 tony owsa do siewu. Tel. 888 807 854

Sprzedam kopaczka elewatorowa dwurzędowa, stan bardzo dobry, posiadam również inne maszyny rolnicze na sprzedaż. Tel. 790 552 213

Sprzedam Zetor 59 11, 79 r., 4 cylindrowy po remoncie. Tel.782 126 446

Sprzedam pług 4-skibowy, obrotowy, rozsiewacz nawozu Rauch 600 l., sadzarkę do ziemniaków Polską. Tel. 62 760 70 90, 726 605 537

Sprzedam wózek widłowy, terenowy GPW 3200, koła bliźniacze, maszt panoramiczny, udźwig 3,2 tony, Zamość, gm. Grabów. Tel. 660 685 341

Sprzedam śrutownik Bąk, sortownik do ziemniaków, stół masarski. Tel. 725 336 190

Sprzedam rozrzutnik jednoosiowy, 8 ton. Tel. 885 340 423

Sprzedam siewnik zbożowy konny, przerobiony do ciągnika, 2,5 m szer., stan bdb., cena 850 zł. Tel. 880 783 071

Sprzedam ciągnik T25, przyczepy i maszyny rolnicze. Tel. 607 921 001

Sprzedam pług Unia Grudziądz 2-skibowy, 3-skibowy. Tel. 692 669 010

Sprzedam rozrzutnik obornika 1- osiowy, przyczepa wywrotka 4000 zł. Tel. 667 440 028

Sprzedam łubin gorzki do siewu. Tel. 721 465 700

Sprzedam różne maszyny rolnicze. Tel. 517 147 226

Sprzedam łańcuch podajnika zbożowego do kombajnu Class. Tel. 513 973 287

Sprzedam przyczepę wywrotkę HL5 ton, Mulczer 1,6 m. Tel. 885 340 423

Kupię maciory i knury. Tel. 667 892 096

Sprzedam 2 dorosłe lamy, okolice Kępna. Tel. 792 578 824

Sprzedam jałówkę cielną 8-miesięcy rasy Simentale. Tel. 792 238 720

Sprzedam śrutownik ssąco-tłoczący. Tel. 792 238 720

Sprzedam prasę Heston 5540, zmienno-komorowa, el. owijane sznurkiem na 2. Tel. 792 238 720

Sprzedam dwa barany kameruńskie i bażanty łowne. Tel. 517 505 102, 723 721 634

Sprzedam 2 klaczki, kuce pod siodło i w bryczce. Tel. 880 775 090

Kupię siewnik i agregat zbożowy 2,5 m. szerokości. Tel. 692 669 010

Kupię przyczepę 3,5 tony, wywrotka na niskich kołach z dokumentacją. Tel. 533 817 130

Kupię jałówki cielne. Tel. 608 809 562

Kupię ciągnik Ursus C-385 lub Zetor 85 KM. Tel. 692 669 010

Kupię rozsiewacz nawozu Rauch 600l., 2- talerzowy z regulowanymi łapkami. Tel. 533 817 130

Sprzedam prasę rolującą ziennokomorową, pasową Riviere Casali. Tel. 723 069 752

Sprzedam Siewnik Poznaniak szer. 2,70, kosiarka rotacyjna polska, pług 4 skibowy Grudziądz, rozsiewacz nawozu lejowy, kabina do Ursusa C-330. Tel. 669 872 610

Sprzedam ciągnik Ursus 360, 82 r., zartej., opłacony, cena 10900. Tel. 782 060 269

Sprzedam kosiarkę rotacyjną, czeską 88 r., szer. 1,65, cena 1600 zł. Tel. 782 060 269

Sprzedam rozsiewacz nawozu niemiecki 500 kg., cena 1500 zł, jedno talerzowy z wałkiem przekaźnika. Tel. 782 060 269

Sprzedam wiejnię do czyszczenia zboża, fabryczna. Tel. 782 060 269

Kupię siewnik poznaniak, kosiarkę rotacyjną, talerzówkę, glebogryzarkę, sadzarkę dwurzędową. Tel. 731 53 59

Sprzedam 4 byczki, 2-miesięczne. Tel. 516 992 861

Sprzedam traktorek-kosiarka Yard Man - MTD. Tel. 696 264 300

Sprzedam sianokiszonkę w balach. Tel. 609 467 288

Sprzedam śrutownik Bąk, stan idealny. Tel. 608 750 957

Kupię śrutownik Bąk, kompletny lub silnika. Tel. 882 198 115

Sprzedam ciągnik C-360 po remoncie kapitalnym , duża kabina, cena 15.000 zł. Tel. 692 669 010

Kupię maciory. Tel. 667 892 096

Sprzedam radełka i pająka do siana. Tel. 62 731 20 64

Sprzedam sadzarkę oraz pszenicę i pszenżyto. Tel. 668 967 134 po 19.00

Sprzedam maszt od widlaka przerobiony na tył ciągnika, wys. podnoszenia 5 m. Tel. 513 973 287

Sprzedam noże bijak do śrutowników, młynków polskich i zagranicznych. Tel. 723 424 458

Sprzedam ciągnik C-330, opłacony, zarej., przyczepę wywrotkę na niskich kołach. Tel. 667 919 538

Sprzedam 2 klatki drewniane do świń. Tel. 721 776 070

Sprzedam ładowacz elektryczny. Tel. 698 788 185

Sprzedam opryskiwacz Pilmet 400 l. zbiornik, stan idealny, ważny atest. Tel. 796 082 559

Sprzedam dmuchawę do zboża, siewnik Insaria, śrutownik + mieszalnik, ładowacz UNHZ 500, pług do podorywki, kołówka do przewozu zwierząt – likwidacja gospodarstwa. Tel. 667 440 028

Sprzedam opryskiwacz Pilmet 300 l., stan bdb. Tel. 608 750 957

Sprzedam siewnik konny szer. 3 m., przystosowany do ciągnika. Tel. 882 198 115

Sprzedam pszenżyto i mieszankę jarą, słomę i siano w balach. Tel. 731 20 64

Sprzedam śrutownik Bąk 7,5 KW, przegrabiarkę 6-gwiazdową, cena obniżona. Tel. 882 198 115

Sprzedam 4 tony żyta. Tel. 781 10 35

Sprzedam rozrzutnik obornika 8-tonowy, tandem, posuw hydrauliczny, zasuwa 4 wały pionowe, stan dobry. Tel. 782 808 294

Kupię każdą ilość kukurydzy suchej, cena 600 zł/tona. Tel. 796 912 506

Sprzedam Zetor 7245 90 r., uszkodzony wał silnika, zarej., opłacony, wersja eksportowa, cena 8000 zł. Tel. 881 727 675

Sprzeda, różne maszyny rolnicze. Tel. 692 845 703

Sprzedam 2 barany kameruńskie 1/2 roczny i 1,5 roczny. Tel. 513 010 262

Sprzedam bażanty łowne oraz koguta bażanta srebrnego, rocznego. Tel. 513 010 262, 723 421 634

Sprzedam wysłodki suche jęczmień, pszenica, pszenżyto, owies. Tel. 603 750 304

Sprzedam ciągnik Ursus 914. Tel. 607 514 664

Sprzedam prasę Sitma, karma II, 2009 r., w bdb. stanie. Tel. 693 116 030

Sprzedam koparkę elewatorową, stan bdb. Tel. 605 197 589

Kupię rozrzutnik obornika, siewnik poznaniak, mieszalnik pasz i śrutownik oraz przyczepę wywrotkę. Tel. 726 542 965

HURTOWNIA NAWOZÓW I OPAŁU
Nowość! Mobilna dostawa pasz
Co 2 tygodniowa dostawa towaru do klienta
Zadzwoń 697 704 344
Marszałki 62, 63-520 Grabów
Zalesie 10 a, 63-505 Doruchów
Tel. 62 731-57-41
MIROSŁAW Talaga
www.mirosław-talaga.pl

Sprzedam wysłodki mokre. Tel. 600 195 110

Sprzedam ciągnik Zetor 7245, cena 41500. Tel. 607 514 664

Sprzedam jęczmień, pszenicę, pszenżyto, wysłodki suche. Tel. 603 750 304

Sprzedam rozrzutnik obornika 8 ton, niemiecki. Tel. 573 964 950

Kupię przyczepę wywrotkę 3,5 tony na niskich kołach z dokumentacją. Tel. 533 817 130

Kupię rozsiewacz nawozu Rauch, 2-talerzowy z regulowanymi łapkami, 600 l. Tel. 533 817 130

Kupię przyczepę rolniczą 6 tonową, zarej., może być do remontu. Tel. 692 669 010

Sprzedam ciągnik C-360, zarej. Tel. 696 784 127

Kupię jałówki hodowlane i użytkowe, cielność 6-7 miesięcy. Tel. 62 741 47 61, 602 777 217

Kupię wszelkie ciągniki i maszyny rolnicze, rozrzutniki i przyczepy oraz bydło do dalszego chowu. Tel. 667 407 369

NAUKA

Pomoc w pisaniu i redagowaniu prac zaliczeniowych, licencjackich i magisterskich tel. 694 665 070

Korepetycje z matematyki. Tel. 881 396 173

Korepetycje z j. angielskiego dla dzieci i dorosłych, przygotowanie do matury lub egzaminu gimnazjalnego. Tel. 732 584 383

Nauka gry na pianinie oraz lekcje śpiewu i emisji głosu. Tel 694 341 423

Korepetycje, tłumaczenia j. angielski, hiszpański, korespondencja. Tel. 724 845 106

Korepetycje z j. angielskiego od szkoły podstawowej do matury oraz osoby dorosłe. Tel. 601 565 929

Korepetycje z j. niemieckiego. Tel. 500 794 781

Korepetycje z j. angielskiego i matematyki na poziomie szkoły podstawowej i gimnazjum. Tel. 695 946 748

Korepetycje z j. niemieckiego na terenie gm. Kraszewice. Tel. 665 804 091

Korepetycje, nauka j. angielskiego (Kępno). Tel. 725 296 566

Udzielam korepetycji z j. angielskiego od szkoły podstawowej do matury, Ostrzeszów. Tel. 601 565 929

KUPIĘ

Akumulatory, chłodnice, spawarkę, uszkodzone silniki. Tel. 732 792 716

Tregle, akumulatory, chłodnice, spawarkę, uszkodzone silniki i dobry piec CO. Tel. 728 539 820

Stare motocykle oraz części (np, WSK, WFM, KOMAR) mogą być zniczszone lub popsute, nie wyrzucaj na złom! Po uzgodnieniu gotówka od reki. Tel. 601 582 528

Wszystkie polskie stare motory i motorowery z dokumentami lub bez oraz części. Tel. 603 715 322

Jawę 175, 250. Tel. 500 263 752

Traktor, kosiarkę używaną, może być niekompletny. Tel. 691 892 865

Silniki, spawarki i narzędzia, sprzęt z likwidacji warsztatów. Tel. 692 990 828

Niedrogo budę dla psa o wymiarach: wysokość 50-60 cm, szerokość 50-60 cm. Tel. 782 692 747

Bydło do dalszego chowu oraz wszelkie ciągniki, przyczepy i maszyny rolnicze: talerzówkę, siewnik Poznaniak, glebogryzarkę. Tel. 667 407 369

Hydrauliczne siłowniki wywrotu do przyczep rolniczych i samochodów ciężarowych. Tel. 880 358 110

Każde auto. Tel. 883 507 884

Każdego mercedesa. Tel. 883 507 884

Silnik do Opla Omegi B, 2.0, 16 V. Tel. 727 391 971

Banknoty: 1000 zł z 1965 r. (Kopernik), 200.000 zł z 1989 r., 500 zł z 1948 (górnik), 100 zł z 1948 r. (czerwone), 50 zł z 1946 r., 50 zł z 1948 r. Tel. 500 263 752

Motorower Komar, Romet, Ogar, Kadett, Yawa. Tel. 603 715 322
Każde auto. Tel. 660 684 212

Starocie oprócz mebli. Tel. 504 327 324

Stare motory. Tel. 518 248 948

Stare ciągniki Zetor 25, Ursus 325, Ursus 328 lub maszyny rolnicze. Tel. 518 248 948

MATRYMONIALNE

Kawaler lat 53 rencista zamieszkały na wsi poszukuje Panią do lat 53, okolice Kępna. Tel. 887 711 383

Samotny kawaler 62 lata, pogodnego usposobienia, nie palący, nie nadużywający alkoholu, pozna Panią, która zachce zawrzeć kontakt na dłuższy czas, ceniącą spokój, do zamieszania na wsi. Tel. 609 919 669

Kawaler 27 lat, rolnik szuka kandydatki na żonę. Tel. 724 412 539

Kawaler 36 lat, uczciwy, bez nałogów pozna panią, uczciwą, zdecydowaną na stały związek w wieku 28/37lat, tylko poważne oferty. Tel. 721 866 493

Kawaler 44/185, bez nałogów, uczciwy, troskliwy, konsultant kosmetyczny pozna uczciwą, niepalącą Panią 33-52 lat, która pragnie zbudować szczęśliwy związek i założyć rodzinę. Tel. 887 875 933, pawel132@poczta.onet.pl

Kawaler 45 lat, pozna Panią w wieku 30-45 lat, mieszkający na wsi. Tel. 693 661 658

46-latek pozna miłą Panią, stały związek. Tel. 575 347 456

Kawaler 55 lat pozna Panią do 50 lat z Kępna lub okolic cel matrymonialny. Tel. 62 781 57 70

Poznam wolnego i uczciwego pana w wieku ok. 55 lat z Kępna lub okolic. Tel. 728 542 153

Ogłoszenie drobne SMS
Możesz je zamieścić wysyłając treść ogłoszenia na numer:
71480 (1 emisja) - koszt SMS-a 1 zł + VAT
73480 (3 emisje) - koszt SMS-a 3 zł + VAT
79480 (3 emisje, tłustym drukiem) - koszt SMS-a 9 zł + VAT
91900 (3 emisje, w ramce) - koszt SMS-a 19 zł + VAT
UWAGA: Treść ogłoszenia musi być poprzedzona prefiksem PLPT (wielkość liter bez znaczenia).
Przykładowy SMS: PLPT Do wynajęcia 3-pokojowe mieszkanie w centrum Ostrzeszowa. Tel. 989 222 102
Treść ogłoszenia bez polskich znaków nie może przekroczyć 160 znaków.
W treści ogłoszenia musi być podany numer telefonu kontaktowego.
Aby ogłoszenie ukazało się we wtorek, należy nadać je do poprzedzającego go czwartku do godz. 12.00.
MOŻESZ RÓWNIEŻ ZAMIEŚCIĆ OGŁOSZENIE:
1. Za pomocą zamieszczonego w Pulsie Tygodnia kuponu ogłoszeniowego. (Można go wysłać pocztą lub osobiście przynieść do naszej redakcji w Ostrzeszowie (ul. Piekary 6) lub w Kępnie (ul. Kościelna 3)
2. Za pomocą strony internetowej www.pulstygodnia.pl - zakładka KONTAKT
3. Telefonicznie (tel. 62 732 05 50)
UWAGA! Oferta dotyczy tylko klientów indywidualnych. Firmy i instytucje zapraszamy do skorzystania z oferty naszego Biura Reklamy, tel. 62 732 05 50. Oferty matrymonialne i towarzyskie można składać tylko osobiście w redakcji.

TELEFONY ALARMOWE

Straż pożarna	**998**
Pogotowie	**999**
Policja	**997**

Pogotowie energetyczne
Kępno 62 782 26 36
Ostrzeszów 62 730 94 92

Pogotowie gazowe
Kępno 62 791 22 50
Ostrzeszów 62 730 27 70

Pogotowie wodno - kanalizacyjne
Kępno 62 782 24 50
Ostrzeszów 62 730 04 71

Pomoc drogowa
Kępno 62 781 29 65
Ostrzeszów 62 730 23 56
604 158 522

Straż miejska
Kępno 62 782 58 36
Ostrzeszów 62 732 06 06

Policja
Kępno 62 791 52 00
Ostrzeszów 62 732 42 00

Szpitale
Kępno 62 782 73 00
Ostrzeszów 62 503 22 00

Dyżurne apteki
OSTRZESZÓW
21-26.02.2017 r.
„Borek", ul. Daszyńskiego 1
tel. 62 586 13 87
Po godz. 22.00 w sprawach nagłych i uzasadnionych dostępna jest apteka „Jagiellońska", tel. 62 730 94 64

KĘPNO
21.02.2017 r.
„Św. Marcina"
ul. Wiosny Ludów 14,
tel. 62 598 90 24
22.02.2017 r.
„Na Kopie" Osiedle Kopa 1,
tel. 62 782 23 70
23.02.2017 r.
„Nowa" ul.Ks.P.Wawrzyniaka 38, tel. 62 782 36 69
24.02.2017 r.
„Prima" ul. Wrocławska 2,
tel. 62 781 42 11
25.02.2017 r.
„Centrum"
ul. Broniewskiego 2a,
tel. 62 782 71 16
26.02.2017 r.
„Św. Maksymiliana"
ul. Solidarności 18,
tel. 62 782 23 80
27.02.2017 r.
„Burchacińscy"
ul Warszawska 40,
tel. 62 782 01 87

Informacja PKP
Kępno 695 322 499
Ostrzeszów 695 322 386

Informacja PKS
Kępno 62 782 22 58
Ostrzeszów 62 730 21 80

cyfrowe KINO "PIAST"
3D
www.ock.ostrzeszow.pl
tel. 62 730 25 76

REPERTUAR KIN

OSTRZESZÓW - PIAST 3D

„CIEMNIEJSZA STRONA GREYA"
21 lutego godz. 17:45, 20:00
22 lutego godz. 17:45, 20:00
23 lutego godz. 17:45, 20:00

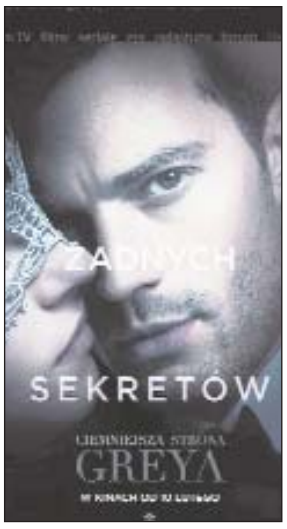

Kiedy po bolesnym rozstaniu Christian próbuje nakłonić Anę do powrotu, ona stawia nowe warunki. Próby odbudowania związku, zyskania stabilizacji i spokoju torpedują postaci z przeszłości Christiana, które pojawiają się nagle, w najmniej spodziewanych okolicznościach, chcąc rozbić to, co budują młodzi.

„BALERINA"
21 lutego godz. 16:00-3D
22 lutego godz. 16:00
23 lutego godz. 16:00-3D

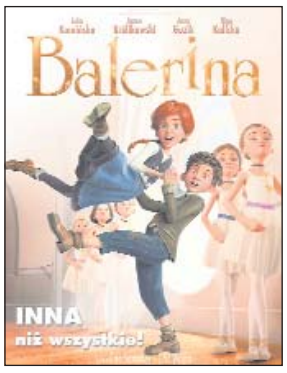

11-letnia Felicja od zawsze marzy o tym, by zostać baleriną w paryskiej operze. Razem z najlepszym przyjacielem, spryciarzem Wiktorem, ucieka z sierocińca, by spróbować swych sił w paryskiej szkole baletu. Dzięki swej pasji, urokowi i talentowi trafia pod opiekuńcze skrzydła dawnej gwiazdy baletu, Madame Odetty, która otworzy przed Felicją magiczny świat tańca i muzyki. Wielkie plany małej Felicji może pokrzyżować jej największa rywalka, podstępna Kamila, której matka nie cofnie się przed niczym, by utorować córce drogę do kariery. Na szczęście Felicja zawsze może polegać na Wiktorze i Madame Odetcie, którzy nie pozwolą jej zwątpić w siebie i w swoje.

„PORADY NA ZDRADY"
25 lutego godz.16:00, 20:00
26 lutego godz.17:00
28 lutego godz.18:00
1 marca godz.18:00
2 marca godz.20:00

Zdradzona w dniu ślubu Kalina i porzucona przez chłopaka Fretkarozkręcają nietypowy biznes, który raz na zawsze ma rozwiązać problemy z męską wiernością. Postanawiają pomagać kobietom i na zlecenie testować lojalność ich partnerów. Wszystko idzie dobrze do chwili, gdy Kalina ma uwieść Macieja (Mikołaj Roznerski), coacha i specjalistę do spraw damsko-męskich. Jego żona, Beata (Weronika Rosati) podejrzewa go o zdradę i chce mieć na to niezbite dowody. Kalina doceniając klasę "przeciwnika", bierze się do pracy ze zdwojoną energią. Jednak tym razem cały plan bierze w łeb. Maciej nie jest jak inni mężczyźni, których z łatwością udało się przyłapać na zdradzie. Serce dziewczyny - mimo podjętych postanowień - znów zaczyna bić mocniej, a wielka miłość to tylko kwestia czasu.

KĘPNO - SOKOLNIA 3D

„CIEMNIEJSZA STRONA GREYA"
21 lutego godz. 15:30, 20:15
22 lutego godz. 15:30, 20:15
23 lutego godz. 15:30, 20:15
24 lutego godz. 15:30, 20:15
25 lutego godz. 15:30, 20:15

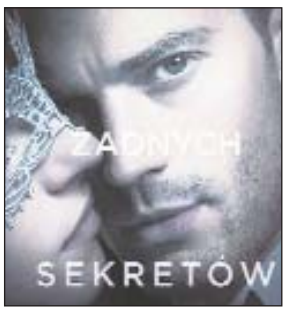

„WOŁYŃ"
26 lutego godz. 16:00
28 lutego godz. 16:00

„SZTUKA KOCHANIA. HISTORIA MICHALINY WISŁOCKIEJ"
21 lutego g. 18:00
22 lutego g. 18:00
23 lutego g. 18:00

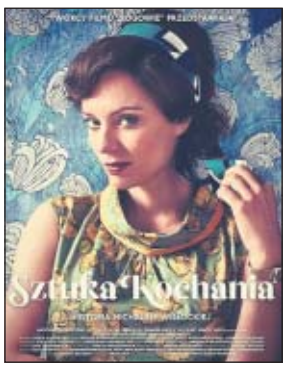

Michalina Wisłocka napisała książkę, która zmieniła wszystko. Ale zanim "Sztuka kochania" podbiła rodzimy rynek księgarski i zrewolucjonizowała seksualność PRL-u, jej autorka musiała przejść długą drogę. Słynna ginekolog poświęciła lata na przełamywanie konserwatywnej obyczajowości i przepychanki z bezduszną cenzurą. Opowieść o powstaniu "Sztuki kochania" Michaliny Wisłockiej to historia rewolucji seksualnej w wersji PRL.

„JOHN WICK 2"
24 lutego godz. 18:00
25 lutego godz. 18:00
26 lutego godz. 19:00
28 lutego godz. 19:00

Legendarny superzabójca, John Wick znów musi porzucić spokojną emeryturę. Jego dawny wspólnik potrzebuje pomocy w walce z pod-ziemną organizacją włoskich zabójców. Związany ślubami krwi John nie może odmówić. A to znaczy, że znów będzie się działo. Pojawienie się na włoskiej ziemi Johna Wicka będzie dla mafii jak wybuch Wezu-wiusza. Krew poleje się niczym lawa, a najwięksi twardziele będą bła-gać o litość. W tej grze John Wick znów przeniesie nas o poziom wyżej.

BIURO REKLAMY
TEL. 62 732 05 50

TWÓJ PULS TYGODNIA - TYGODNIK LOKALNY

REDAKCJE:

63-500 Ostrzeszów, ul. Piekary 6, tel. 62 732 05 50, e-mail: redakcja@pulstygodnia.pl
63-600 Kępno, ul. Kościelna 3, tel. 62 782 00 30
Redaktor naczelny: Jerzy Bińczak (tel. 505 05 79 25)
Redaguje zespół: Konrad Niemiec, Joanna Wolińska, Joanna Lewek, Monika Szymoniak, Sebastian Gołdyn
Druk: Agora SA oddział w Pile, ul. Krzywa 35
Wydawca: JUR-PRESS - Jerzy Bińczak, 63-500 Ostrzeszów, ul. Piekary 6
Redakcja nie zwraca materiałów nie zamówionych oraz zastrzega sobie prawo ich redagowania.
Cena gazety na okładce (w tym 8% VAT)

HOROSKOP

BARAN 21.III - 20.IV
Nadeszły dla ciebie dobre czasy. Planety niosą ci zdrowie, pomyślność, pogodny nastrój oraz powodzenie w codziennym życiu. Warto spędzać więcej czasu z rodziną i przyjaciółmi. To poprawi ci humor oraz sprawi, że staniesz się bardziej stabilny i pewny siebie. Możesz się także spodziewać przypływu gotówki oraz większego szczęścia w miłości.

BYK 21.IV - 20.V
Twoja dewiza powinna brzmieć: Śpiesz się powoli. Trudno to wcielić w życie w dzisiejszych czasach, to prawda, lecz nie jest to niemożliwe. Skup się najlepiej na tym, co robisz w tym momencie. Uspokój umysł na przykład za pomocą spacerów i medytacji. Bardzo przyjemne ożywienie zapanuje w życiu towarzyskim. Wypijesz niejedną kawę z ludźmi, których polubisz.

BLIŹNIĘTA 21.V - 20.VI
Pewne sprawy ułożą się jak na zamówienie. To będą drobiazgi: będziesz pierwszy w kolejce albo znajdziesz w sklepie dokładnie to, czego szukasz. To może nie są istotne wydarzenia, lecz ich kumulacja sprawi, że teraz będzie ci się żyło wyjątkowo lekko i poczujesz, że szczęście ci sprzyja. Gładko załatwisz także wszelkie sprawy finansowe i papierkowe.

RAK 21.VI - 21.VII
Ludzie chętnie będą spełniali twoje prośby i życzenia, aż sam się zdziwisz. Nagle okaże się, że jest ktoś, kto myśli podobnie do ciebie i z kim możesz realizować wspólne cele. A przecież co dwie głowy, to nie jedna. Jeżeli do twego życia wkradło się trochę nudy, to teraz będzie w nim więcej emocji. Będziesz zaskoczony rozwojem wypadków.

LEW 21.VII - 20.VIII
Spotkasz życzliwych, którzy pomogą ci wyjść z długów, znaleźć lepszą pracę albo podadzą ci rękę w inny sposób. Poczujesz, że wszystko odmienia się na lepsze. W rodzinie zapanuje zgoda i porozumienie, częściej będziecie ze sobą przebywać. Single łatwiej znajdą kogoś odpowiedniego dla siebie. Najbliżsi zauważą, że złagodniałeś i będą dzięki temu szczęśliwsi.

PANNA 21.VIII - 20.IX
Widać przy tobie pieniądze. Możesz liczyć na premie, nagrody i dobre okazje finansowe. Możesz także dostać jakiś prezent lub kupić coś po promocyjnej cenie. Dopieścisz samego siebie, pozwalając sobie na coś, czego sobie zazwyczaj odmawiasz. Wspaniały kontakt będziesz miała z najmłodszymi członkami rodziny. Może będzie okazja na wypad na sanki albo narty.

WAGA 21.IX - 20.X
Przezwyciężysz przeszkody i przekonasz się, że twoje kalkulacje były trafione. Pokonasz kłopoty zdrowotne, a na dodatek poznasz nowe, naturalne metody leczenia. Planety pomogą ci przyspieszyć realizację życiowych planów. Otworzą się przed tobą nowe możliwości, które dotyczyć mogą nauki, podróży, własnego rozwoju czy sytuacji materialnej.

SKORPION 21.X - 21.XI
Będziesz miał siłę do pokonywania wszelkich przeszkód. Przy tobie będą osoby, które skłonne są wiele zrobić, abyś się uśmiechał. Niewykluczone, że będziesz rywalizować o czyjeś uczucia, względy lub poparcie. W stosunkach z ludźmi oraz w uczuciach lepiej zrobisz, jeśli będziesz kierował się zdrowym rozsądkiem niż emocjami.

STRZELEC 22.XI - 21.XII
To, co ci się terasz przydarzy, zapewne od dawna było ci pisane. A decyzje, które teraz podejmiesz, będą miały długotrwałe, poważne konsekwencje. Jeżeli zdarzy ci się jakaś przykrość, to nie rozpaczaj, bo będzie trwała tylko chwilę, a potem zaświeci dla ciebie słońce. W życiu zawodowym czeka cię powodzenie. Osoby, które nie miały stałej umowy o pracę, teraz ją podpiszą.

KOZIOROŻEC 22.XII - 20.I
Czas pod znakiem niespodzianek. Będą zaskakujące telefony, wizyty, spotkania i zbiegi okoliczności. Łatwo ci będzie nawiązać nową znajomość i skontaktować się z kimś, kto jest ci bardzo potrzebny. Zdobędziesz potrzebne ci informacje, zdasz ważny egzamin lub dostaniesz pracę, o jakiej marzysz. Zrozumiesz także pewną prawdę, dzięki której pogodzisz się z tym jak jest.

WODNIK 21.I - 18.II
Trochę więcej wydasz na przyjemności i rozrywki. Przed tobą kino, słuchanie muzyki, oglądanie filmów i kupowanie modnych gadżetów. Nie ma co żałować, raz się żyje. Nie będziesz się niczym denerwował, a raczej przybędzie ci energii i wzrośnie temperament. Trzeba będzie go jakoś rozładować. To będzie także czas dobrych wiadomości dla ciebie i bliskich.

RYBY 19.II - 20.III
To dobry moment, by okazać ciepłe uczucia komuś z rodziny, kogo zwykle nie rozpieszczasz czułymi gestami. Cieszyć się będziesz z sukcesów w pracy, w interesach czy szkole, ale jednocześnie trzeba będzie kogoś przeprosić lub naprawić jakiś błąd. Świetnie poradzisz sobie tam, gdzie trzeba będzie coś zorganizować, naprawić czy wyremontować, a także o coś się wykłócić w sklepach czy urzędach.

REKLAMA

Wasze Bobasy

Ada, córka Gabrieli i Marcina Kubiaków z Ostrzeszowa, ur. 12.02.2017r. o godz. 21.30, waga 3220 g., dł. 52 cm.

Maksymilian, syn Małgorzaty i Łukasza Pawlaków z Kaliszkowic Kaliskich, ur. 11.02.2017r. o godz. 8.50, waga 3580 g., dł. 52 cm.

Pola, córka Anny i Dariusza Szydłów z Ostrzeszowa, ur. 10.02.2017r. o godz. 18.45, waga 3120 g., dł. 52 cm.

Jakub, syn Marzeny i Mariusza Woźniaków z Wieruszowa, ur. 9.02.2017r. o godz. 13.50, waga 3850 g., dł. 57 cm.

Igor, syn Dominiki i Łukasza Trafarskich z Klatki, ur. 12.02.2017r. o godz. 3.15, waga 3760 g., dł. 56 cm.

Nikodem, syn Doroty i Jarosława Szymańskich ze Zgorzelca, ur. 12.02.2017r. o godz. 4.30, waga 3400 g., dł. 54 cm.

Syn Małgorzaty i Łukasza Korczyńskich z Palat, ur. 12.02.2017r. o godz. 21.05, waga 3120 g., dł. 53 cm.

Konrad, syn Kingi i Błażeja Stysiaków z Aleksandrii, ur. 13.02.2017r. o godz. 7.45, waga 3740 g., dł. 54 cm.

REKLAMA